臺灣日日新報 夕刊
九月二十六日
發行人 佐々木 臺北市榮町 臺灣日日新報社

事實上金本位を停止するに決定
フラン貨の危機打開の爲め
佛藏相、議會で發表

【パリ二十六日發同盟】フランス政府はフラン貨の危機を打開する爲め事實上金本位を停止するに決定、二十六日閣議でトリオル藏相は來る二十八日の議會に對し流通中の全フラン貨を政府の手へ引揚げる權限を要求する旨を言明、同時にフラン貨を事實上切下げる權限を議會に要求する旨を發表した

平價切下げ方法

【パリ二十六日發同盟至急報】フランス藏相トリオル氏は二十六日午前一時十分フラン貨の平價切下げに付き次の如く發表した
一、新フラン貨の價値を純分千分の九百の金を四十九ミリグラムと四十三ミリグラムとの間に定める
一、百億フランの爲替安定基金を設定する
する模樣である
一、フランス銀行公定歩合を再度引上げる
一、フラン貨に對する思惑の嚴禁

通貨安全協定 英米間に締結
佛國が緊急國務會議

【パリ二十五日發同盟】フランス政府は二十五日緊急閣議を午後四時からルブラン大統領司會の下に國務會議を開催、フラン貨の危機打開策に付き重要協議を遂げ藏相ヴァンサン・トリオル氏はイギリス、アメリカ兩政府との間に通貨安全協定を締結する方針なる旨を述べ協定案内容を詳細說明し全會一致これを支持午後八時散會した

佛政府が緊急閣議
平價改訂を行はん

【パリ二十五日發同盟】フランス首相ブルム氏は二十五日午後二時三十分緊急閣議を召集しフラン貨危機の對策に就き重要協議を遂げた、右に關し政府の對策は次の方途に

倫敦市場は混亂
法貨の危機來に

【ロンドン二十五日發同盟】フラン貨の危機は二十五日午後に至つてロンドン外國爲替市場を全く混亂狀態に陷れてしまつた、弗貨に對する買物が狂へるが如く殺到し英米クロスは五弗三仙四分の一と前日に比し一弗二仙八分の三方暴落し、弗高を反映した、一方フラン貨に對しては現物、先物安の相反した情勢が展開され英佛爲替三箇月物レートは前日の八十三法八分の一から八十六法六八まで暴騰しフラン貨の先行極度の不安を反映した、他方現物は七十六法八一から七十六法四三まで暴落しフラン高弗安を告げるに至つた之に伴れギルダー貨その他も動搖を來し金ブロック通貨の先行不安

國際經濟安定に貢獻
英米は再切下げを行ふまい

【パリ二十六日發同盟】今回の英米佛三國協定交渉で最も重要視さるべき點の一はフラン貨の新しき比率においてポンド及びドルへ連絡さるる場合、英米兩政府が決して國或は佛の價値再切下を行つて自國の通商上の立場を有利化せんと圖るが如き策動を敢てせざる旨確約せしめ樣とフランスが極力運動したことである、而して交渉成立に當つて英米兩國は遂にこれに諒解を與へたものと信ぜらる、從つて自今新しき三國爲替關係は持續性ある國際價値基準として國際經濟安定に貢獻するものと豫想されてゐる

米國の對策
三つの場合を考慮

【ワシントン二十五日發同盟】米財務省はフラン貨の動きに大關心を示し米政府の對策如何では爲替安定基金を利用し直ちに應急措置に出る方針と見らる、財務省は目下の所形勢を持してゐるがフラン貨の動き如何で次の三つの場合を考慮してゐると言はる
一、フランス政府がフラン貨の平價切下げに出た場合はアメリカも對抗上再價を再び切下げる
一、但しフランス政府のフラン貨對策が急激に捗らぬ限り強いてフランス政府の措置を妨害する如きことはしない
一、更に最惡の場合はイギリス政府に接近しフラン貨對策につき協力する

物價均衡の協定
英、米、佛が締結

【パリ二十五日發同盟】英、米、佛三國は廿五日午前十一時世界物價の均衡を保障する協定を締結した、該協定成文に直ちに發表される豫定であるが財界筋の觀測に依れば法、磅、ドル價の安定に關する協定と見らる
【パリ廿五日發同盟】英、米、佛三國間に物價均衡確保協定成立の結果、フラン貨は對外的に約三割方切下げられるに決定したと見らる、即ちハヴアス通信は一ポンドに對し百フランといふ新比率が今後英佛爲替の基礎とされるものと報じてゐる
右國際會議の結果に基き英はフラン貨、弗貨との相互關係を確立しフラン價の安定を圖る
ン貨の平價は修正を行ふに至るかも知れぬ

英國も同意
通貨安定政策に

【ロンドン二十六日發同盟】イギリス政府は廿五日夜深更英、米、佛三國通貨安定協定に付き次の如く發表した
英國政府は米、佛兩政府と協議の結果兩國政府と共に國際平和を保持し國際經濟關係の秩序を回復することに寄與する如き諸條件を促進し世界の繁榮を增進し生活標準を改良する如き政策を遂行する共同の希望を確認した

爲替市場休業

【パリ二十六日發同盟】フラン平價調整に關聯しパリ、ロンドン、ニューヨークの三爲替市場は二十六日及び二十八日臨時休業に決定した

大阪砂糖低落

【大阪二十六日發】本日入電のフランス財界動搖防止の爲め遂にフラン貨切下げ必至を移した大阪砂糖清算市場は各限とも十二圓安割

販賣稅の免稅法案
濠洲聯邦議會に上程さる

【東京二十六日發本社特電】二十五日村井シドニー總領事より外務省に達した公電によると濠洲政府は豫て聲明してゐた生活必需品及び製造用品に對する販賣稅の免稅法案を二十三日聯邦議會に上程し

來朝の伍國海洋使節 團長デ・フイリッピ氏及び夫人以下の十氏は二十一日午前十一時半正裝して參內 天皇陛下に謁見仰付けられ懇篤なる御言葉を賜はり續いて他の使節以下と共に桐の間において皇后陛下に謁を賜ひ優渥なる御言葉を拜して一同感激して退出、二十一日正午首相官邸において廣田首相の午餐の招待に歡談を交し一旦帝國ホテルに引揚げ午後二時には團長各使節等は牛塚市長のお茶の會に臨んだ 寫眞は(上)參內の團長以下一同(於帝國ホテル)(下)廣田首相、團長の握手

資源交換の爲め國際條約を結ぶ
英國外相が聯盟總會に於いて
新平和機構處理案大要を說明

【ゼネバ二十五日發同盟】國際聯盟總會は二十五日午前十時三十分再開され今期總會最初の一般討議に入つた、之に先立ち二十四日の總務會決定に係る次の決議案を上程して之を可決した
一、聯盟規約改革案並に之と關聯して千九百三十三年南米諸國の不侵略協定に關する檢討は一般討議の終了まで延期す
次でイーデン外相は現在國際情勢は相對立する二大陣營に分裂の兆がある、イギリス政府は飽まで聯盟に忠實ならんことを期するものであると前提しイギリス政府の新平和機構處理案として大要次の如く述べた
一、聯盟規約をヴェルサイユ平和條約より切離し平和機構の改善強化を圖る
一、資源の交換、通商の圓滑を期すため國際條約を締結する
一、イギリスは軍縮會議の再開を主張するフランスの提案に贊成し一般的軍縮協約に協力する用意がある
一、イギリスは西歐諸國間に地方的安全保障條約を締結する用意がある

萬全の準備をなし赤軍は不斷に待機
何れの敵にも充分應酬し得と
ソ聯軍總帥ウ元帥豪語

【モスクワ二十五日發同盟】ソ聯國軍の總帥國防人民委員ヴォロシロフ元帥は二十四日午後モスクワ軍管區の秋季演習終了後演習參加軍隊に對し左の如く演說した
モスクワ軍管區內の各部隊は勿論赤軍各部隊長は凡てボルシエビスト的熱意をもつて國境地區に關する武力鬪爭の準備を進めてゐる、ソ聯は今迄の所單に口頭の警告を發せかけられてゐるだけであるが何時武力的攻擊の目標となるかも知れぬ、ソ聯邦は資本主義國家の目の仇であり敵は着々侵略を整へてゐるから赤軍は不斷に待機してゐなければならぬ、赤軍には自らなすべき仕事は多々ある、赤軍の組織力と軍事技術の精神において既に萬全の準備を完了し何れの敵に對しても充分應酬し得ることを公言してよいと思ふ、ソ聯の全部隊は奮發して社會主義の大業に邁進し云々

日蘭會商を再開
運賃協定成立に引續いて

【東京二十五日發】去る六月成立せる海運協定に引續き行はるべき日蘭會商は先方の代表者ハルト經濟局長が病氣から中絕中の所、我が外務省は今回海運協定の一部たる運賃協定成立を機會に引續き近く日蘭會商を開始することとなつた、蘭印側では統計局長マンスセールド氏を代表者とし我方は在バタビア石澤總領事を代表者として會商を行ふが問題は周知の如く我が綿布、人絹布其他雜貨の輸出問題と彼地に於る邦商の商權確保の二點を眼目とするものであり、最近は砂糖、石油、生ゴム等日本の蘭印側よりの輸入が多くバーター制の見地から會商は我方に有利となつてゐるが蘭印側には第一次會商當時の如く種々なる主張もあることとて成行は注目される
たが議會の結果を俟つて實施の豫定である、適用品目は廣汎である日本關係品に限り物品全部亙に茶

後任發令
基隆水上署長 石渡達夫氏に

基隆水上警察署長の後任は二十六日附で左の通り發令された
府警部 石渡達夫
任臺灣總督府地方警視 敍高等官七等(九級) 命基隆水上警察署長 府警部 石渡達夫
新任石渡水上署長は元の宜蘭郡守石渡榮吉氏の長男で臺北一中より水戶高校を經て昭和六年東大法科卒業同年行政科合格同七年七月一日より警務局警務課に勤務中であつたもので原籍は神奈川縣三浦郡當年三十一歲の俊才である

財源調査委員
全體會議
二十八日臺北市役所で

臺北市では豫ねて市の財源調査委員會を設け委員に稅及び稅外收入につき新財源の調査を依囑してゐたが漸く右調査も終了したので二十八日午後二時より同委員會の全體會議を開き調査結果を新聞紙上に報告する筈であると

その日その日

○支那を相手とする呼吸が、とかく呑み込みにくい、有つて無きが如き影や幻の場合もありて……
○ムキになつて極度に神經を使ふ事の損な事だけはハツキリした、あとは急所を狙ふこと
○蔣介石の首に鈴をつけても廣東から南京へ引張り戻す事は緊急、之も「急所」の一つだらう
○廣東で西南總督と宴會したり、上その至の方ばから見てゐたり、何處に政治上の責任感があるンだ
○內政不干涉主義は、絕對の鐵則では無い、之にも程度があり、時と場合とあるを識るが宜い
○ソ聯の元帥は豪語し、米の極東海軍は限定を癈へて動き、英また內部工作に急、風雲は何となくざわつく
○錦秋、秋の北海道へ、民草の光榮と感激と、健兒の勇躍と、眼に見るやう
○國民が足並みを揃へ直して進まねばならぬ時節だけに、いろいろな社會的出來事もある──
○委員に於ても亦然りだが、餘り神經を使ひ過ぎぬ樣に、あつさり歩調よく足並みを揃へたい

人事

▲小濱淨鑛氏(內務局長) 二十六日の夜行で臺東へ
▲總督府衛生課長 事務打合せの爲め二十六日臺北發ダグラス機にて上京
▲宮本一學氏 二十六日朝來北
▲郡司喜一氏 來臺中のところ二十七日歸臺

無紋琴

退官した右島高雄州警務部長は二十五日お別れ式を行つた後、シルクハット、モーニング姿で記念撮影を──といふと「警察の出からし見たいたものを記事にとつても仕方が無いぢやアないか」と相變らずユーモアたつぷり▲二十餘年の役人生活の足を洗つて見ると、隨分目先一流の處世觀で氣樂に務めて來てゐたらしくはあるが、矢ヶ張り肩の重荷がおりたやうな氣輕さを覺えると述懷してゐた▲一寸型破りの點はあつてはならない、地味に行くまで眞面目に行くべきだ、在任中にはやり方によつて大きな事件になるものもあつたが、諸君の努力で官僚化されずに濟んだ事は警察本來の使命の爲め喜ばしい」と別式に於て感慨無量▲行政前局長だ、一寸見ではボウバクとして捕捉し得ない樣な所もあり、頼りなさを想ふ人もある樣だが、しかし風格はチャーンと座んで崩さない、ボーつとしてゐる樣で案外要領をこつそり得てゐた、情味もあり人間として實に面白い側面を持つてゐた

愛すべき哉 (4)
武田麟太郎 作
富永謙太郎 畫

コナと鍵 (四)

油斷がなりませんよ、と山上はさも親切さうにつけ加へて、文藝部長がどんな反應を示すかをぢつとうかがつてゐた。
「──さうかね、そんなに北川に惚れてる男がゐるかね」
藤田は、誰だそれはと、率直にたづねたかつた。だが、さうも出來ず、無關心を裝つて、對手に云ひ出させようとしてゐた。
「──ゐますとも、名を云つてもいいんだが」
氣を持たせて山上は言葉を切つた。
「──とにかく、大した新事師ですから、用心するに越したことはありません」
さう云つて、彼はうまさうに煙草を吸ひ込んだ。
「──ふむ」
もうそれ以上訊くこともならなかつた。冗談めかして、藤田は
「──いや、適當な對手さへあれば結婚させてもいいと考へてゐるんだ、いつまでも獨身で置いとくのは可哀さうだからね」
「──先生のお眼鏡り頂戴つてわけですな」
「──莫迦、まだそんなことをいつてゐる!」
藤田はさつさと樂屋口から出て行つた。うしろに、山上の、お邪魔さま、といふ笑聲を聞きながら。
表へ出ると、淺草公園六區の興行街もすつかり寢靜まつてゐた。晝夜を分たず喧騷と雜沓を極めるこの歡樂の巷も、さすがにかうした時刻には殆ど人影がなかつた。いつも電飾で飾られ、更くまでも明るくて賑かな場所だけに、暗く消えて了ひ、ぽつんと大きな穴があいたやうに人通りが靜まると、何か妙に不氣味なものがあつた。映畫館や劇場の裝飾や大きく俳優の似顏を描いた飾り物や人形が陰鬱な暗さの中に仄白く沈んでゐるのも化物じみた怪奇の念ひを起させる。
風が出て來た。
それに少し熱つぽい頰をさらしながら、藤田は、山上のもらしたことがひどく氣になりはじめた。美世子にしつこく云ひ寄つてゐる男、しかも手の早い新事師だと云ふ。誰のことか知ら、と一座のうちでその方面には定評のある男たちのよく手入れした美貌を次から次へと思ひ浮かべてゐた。
ふと、美世子がすでにその男の自由になつてゐるのではないか、と云ふ疑ひが頭をもたげて來た。そのために、自分がこんなにまで愛してゐるのを知りながら、避けつづけてゐるのではないか。
「──斷じて、そんなことはない。斷じて」
思はず彼は口に出して云つた。しいんとした空氣に響いたのではつとした位、大きな聲であつた。富士館と帝國館との狹い間を拔けてゐたのだ。
彼女にそんな男がついてゐる事實はどうしても呼び出せなかつた。鄕里の宇都宮から姉の死去を頼つて上京して以來、殊にこの劇團に入團してからは、彼女は藤田の監督のもとにあつた。彼女の一身上についてはどんな小さなことも承知してゐるはずであつた。
たとひ、誰かが虎視眈々と美世子をねらつてゐるとしても、と彼は呟くのだ。
「今夜こそは、どうしても──」
彼は自動車の運轉手に行先を告げてゐるこ

宮內省前侍醫・柏村博士創製
腸胃カタルの良劑
ヘルプ
主効
食過、飲過 食傷、水當 時候あたり 寢冷、冷腹 消化不良等より起る
くだりばら はきくだし はらはり はらいた しぶりばら 腸カタル 胃カタル
定價 二十錢 三十錢 五十錢(旅行用ポケット型) 一圓 三圓 六圓

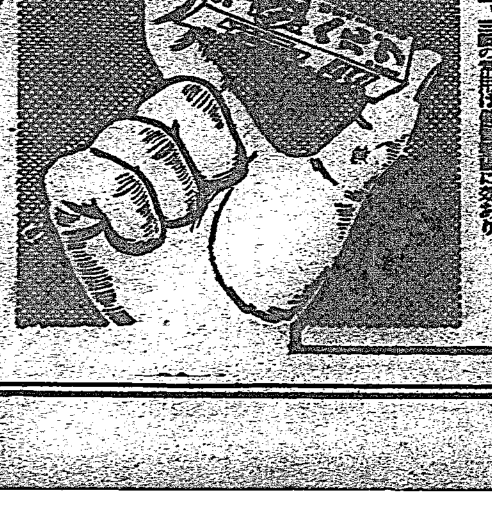

こんな時にこのヘルプ
■會社の下痢便秘の時……
■はては腹工合が變だと感じた時……
■食後何となく腹工合の惡い時……
■大便後何となく肛門の心持惡い時……
■旅行中には水あたり、食傷、時候がはりに……
■二、三度の常用は腸胃障害に効あり
本舖 東京市 津村敬天堂
▼全國各藥店に有之ます▲

アイタ……の顏か
何故?
▼顏色の惡いのは……
▼痩せて元氣なきは……

大元帥陛下にはけふ 室蘭に上陸遊ばさる
三百萬道民の熱誠な奉迎裡に

【室蘭二十六日發】御召艦比叡にて御恙なく御航海を續けさせ給うた大元帥陛下には二十六日晨三百萬道民の熱誠なる奉迎裡に室蘭港に御入港、天候殊の外麗はしく御上陸、北海道の地に

＝玉歩＝ 第一歩を印させられた、此日全道各地に馳け參じて奉迎へ奉る光榮に輝く室蘭は秋元和やかに港内の波も凪いで絶好の奉迎日和である、市街は戸毎に國旗を立ち全戸に國旗を飾へ市民は早朝より沿道に堵列し室蘭驛構内には寺内陸相、永野海相、前田鐵相、小川商相、池田北海道長官以下有資格者約百名が御上陸を御待ち申上げる裡に午前七時頃

＝檣頭＝ 高く輝く天皇旗を翻へした御召艦比叡は旗艦を設立て港内に姿を現はしたやがて御召艦は野島以下より奉迎する皇禮砲は殷々として港内を壓し、諸艦艇の奉迎裡に御召艦は所定の位置に投錨す、大元帥陛下には奉迎のため御差遣した池田長官以下に謁を賜はつた後午前八時十分皇禮砲裡に天皇旗を翻したる御召艇に御移乘、湯淺內府、松平宮相、鈴木侍從長、宇佐美侍從武官長以下御陪乘、同二十五分御召艇は棧橋に水上機艦に玉歩を印させ給うた、森

＝龍顏＝ 殊の外麗はしくいささかの御疲勞の御樣子もなく直ちに御召自動車に御乘車日本製鋼所室蘭工場へ向はせられた

記念寫眞を 御撮影
御召艦上にて

【東京二十五日發】宮內省發表 二十五日午後六時四十分着電、御召艦は午後六時所屬艦艇を率ゐ百五十七度、八十七哩を航行中、天皇陛下には午前十時三十分前甲板において乘組員一同と記念寫眞を御撮影午後二時後甲板に出御武道相撲を御覽あらせられ天機いよいようるはしく拜さる

炸裂彈を忍ばせ 怪漢、上海に潜入
祕密結社、暗殺團も暗躍

【上海二十五日發同盟】我が陸戰隊員の射殺事件に依り日支關係は極度に緊迫化せられ、名狀しがたき無氣味なる空氣が全支を蔽ひ、その間各種の祕密結社、暗殺團の暗躍が傳へられ殊に西南方面より多數の抗日暗殺團の北上說すら頻に傳へられてゐる折柄、更に汕頭より多數の炸裂彈を所持せる鮮支那人二名が上海に潜入せること判明した、即ち二十四日汕頭より上海に入港した支那郵船賓館號の二等船室より炸裂彈を多數隱し込んだ行李四個を發見、取調べの結果右は無官僚、鄭克魁と稱する二名の支那人が携行して九月廿日汕頭發上海に向ひ、船中にて察知を拔き取り右の炸裂彈を船中に遺棄し上海に潜入したもので工部局では抗日テロの陰謀と見、鮮支那人の行方を嚴探中である

無氣味な上海
長沙丸けさ基隆入港

【基隆電話】西船北支航路長沙丸は風波の爲め豫定より遅れ二十六日午前十時半基隆に入港したが、福州の排日の爲め便利屋の往來なく、又支那人勞働者の數も少く船客は僅かに四十二名であつた、情報によれば上海の狀況は水兵射殺事件前に出港せる爲め餘り詳でなかつたが、在留邦人は極度に緊張し市内は無氣味な暗雲におほはれてゐると、又長沙丸山では去る十九日夜日支兵艦を目指し日本の飛行機が攻めて來るかも知れないと大がかりな防空演習を行つたとの事である、同船で福州から臺北市兒玉町觀菜園林總平(三)內緣の妻ダンサー坂川シズ子(二)何れも假名の兩者が三ツになる男の子を伴つて歸つて來たが、福州の邦人經營料亭常盤でダンスホールを作りこの五月頃臺灣から三名のダンサーを呼んで開業、シズ子も其内の一人として渡つた所夫が非常に嫉妬深く常に接部屋からホールをのぞき、手を握つたとか踊がありすぎたとか動靜を一々監視して文句をつけるので商賣もあがつたりと云ふ始末に見限をつけて歸つて來たので本船の話題を賑はしてゐた

支那民心にも異狀を認めず
上海の一般狀況

【馬公二十五日發】支那大使館附武官よりの電報による上海一般狀況は左の如し

一、陸戰隊の執りたる迅速なる非常警戒と配備及び陸戰隊司令官の布告により在留邦人は心中上海事變を思ひつつも大なる動搖なく、各學校は休校し、市在鄉軍人は徵集に應じ一般に當局の力を信賴自重しつつあり

二、市政府は右の布告に倣ひ二十五日市長の名を以て戒嚴令を公布、民心動搖の防止に付き努力しつつあり、一般支那人は上海事變當時中山事件發生直後の如く非難するものなく、今の所日支商取引も圓滑に行はれ邦人警衞の各工場等も異狀を認めず

時局檢討演說盛況

【新竹電話】二十五日午後六時半より新竹市公會堂に催された皇政會新竹支部主催の時局檢討演說會は時局柄非常な盛會で文字通り聽衆堂に滿ち同十時閉會した

竹壽寺の住職 果然！召喚
財產橫領の嫌疑で
名刺にも出鱈目ばかり

【新竹電話】種々な風說を立てられ市民から疑惑の眼で見られてゐた新竹市竹壽寺前住職雞水哲(三)(本名黃福祥)師は二十六日午前十時新竹署に召喚された、同師は右の如く同寺の財產橫領の嫌疑で憲兵隊勤務步兵二等兵なるに憲兵軍曹騎兵少尉本願寺特派從軍慰問使等と出鱈目な名刺を印刷し、又龍谷大學の卒業、鐵道四段等と稱し何れも怪しなる事判明した、取調べの模樣によつては其のまま留置されるものと見られてゐる

文展は新人に 帝院は元老に
既成畫家は野放し
文相の美術行政方針

【東京二十六日發】平生文相は帝院改組後二ヶ月餘に亘り美術行政に關し一切語るを避けて來たが、二十六日帝展改組に關する私見なる意見書を提出した [illegible]

論爭をよそに新公園の子供天國（寫眞は新公園の中央）

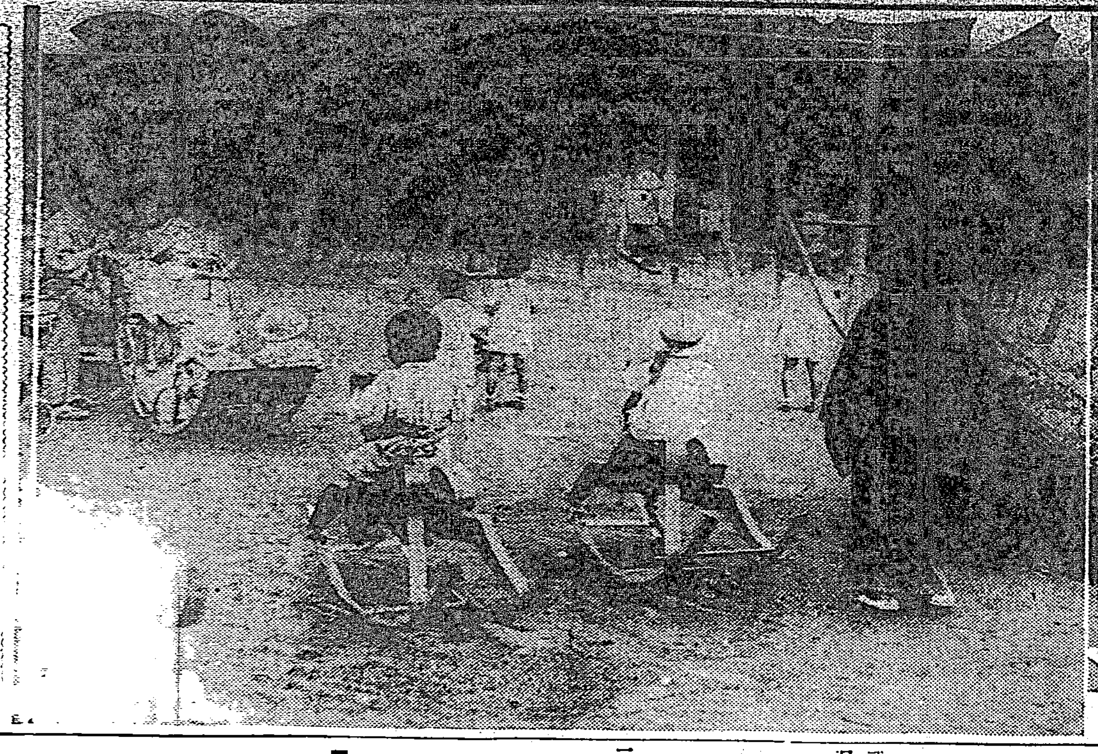

自轉車を繞つて市民の間に人力車、自轉車、ハイヤーを通せ、いや通さぬ方が良いと論爭が續けられてゐるのに新公園の一角—子供の遊び場所のみは平和で明朗な光景が展開されてゐる、置き忘れたお伽の國で鞦韆も木馬も皆で占領され、お父さん、お母さん、姉やさんに連れられた子供達が清澄な大氣を思ふ存分吸つて一日を樂しく遊んでゐる、ここには暗かしい論爭もない昇平そのものの子供天國が現出してゐる

少年を咬む
散步中のセパード

【基隆電話】二十五日朝基隆市義重町三丁目大島金太郎氏の息正吾君(六)は同地大通を通行中、鑑札業氏方の女中がセパードを連れて後から散步に出、どうしたはずみかセパードが怒り出し突然正吾君の背後から咬みついて離れず通行人が子供を引つぱる、女中が犬を引つぱるがどうしても離れず大騷ぎとなつた所へ附近の警察官から門馬警部が飛出しやうやく引きはなした、正吾君は二ヶ所に咬傷を受け小島醫院で加療中、附近の人々は狂犬用大を飼ふ者の充分な注意が望ましいと云つてゐる

服毒
子持酌婦が
加療中だが生命危篤

【基隆電話】基隆田町新町四ノ一料亭なにはまる抱酌婦田中ハル(三)は二十五日午前七時半白晝カルリ(ヘ)とカルモチンを混合服下自殺を圖つたのを發見直ちに基隆醫院に

戰鬪の合間にダンス

【シーラペゲリクス(スペイン)八月卅一日發同盟】目下流血凄惨な內亂の當地にあつて、何とのんびりした光景でせう？反亂軍征服に向ふ政府軍の一隊が休憩の一時を武裝嚴めしいみなりのまま樂しさうにダンスをしてゐる

修養團臺灣聯合會
二十七日に發會式

皇道の大精神を宣揚し流汗鍛鍊、勤勞奉仕の二大綱領を掲げその實踐を强調してゐる修養團は創始以來三十餘年を經て今や全國に百萬の同志と二千五百の團體を擁し、一千三百餘の支部及び聯合會を結成してゐる、臺灣にこの精神運動が初められたのは十餘年前即ち大正十四年全島小公學校長會議に際し文教局の明確な指導の下に結成されてから今日では三萬の同志、二千の團體、廿餘の支部、聯合會が結成され年々擴大されて行く傾向にある、同係者に於ては此の運動を擴大强化すべく準備を進めてゐるが今回主幹蓮沼門三氏の來臺を機會に結成の機運が熟したので二十七日午前九時から臺北帝大醫學部講堂に於て次の次第に依り臺灣聯合會の發會式を盛大に開催することになつた

式次第　一、國歌合唱　一、開式を宣す　一、離座　一、皇拜　一、君が代一唱　一、勅語奉讀　一、設立經過報告　一、聯合會長式辭　一、來賓祝辭　一、主幹挨拶　一、來賓祝辭　一、祝電披露　一、閉會總代宣誓　一、團歌合唱　一、萬歲三唱

さらにかまれたか生命危險、同日午後二時半同系より屆出あり目下基隆署で原因調查中であるが同女には某中等學校に通ふ實子さへあるのでその子を放つて死ぬと云ふ事は考へられず、よく／＼の事情があつたのだらうと云はれてゐる

官報に週報添附
來月中旬から發行

【東京二十六日發】政府は國勢、時事一般を國民に周知せしめるため今回官報附錄として週報を刊行することに決定した、十月中旬其の第一回を發行することに決定した、大正十二年四月官報に週報欄を設けて以來官報の民衆化に相當の效果を擧げて來たが、政府の政策及び國際情勢の變轉事情等を敏速且つ豐富に國民に徹底せしめ、舉國一致時局に對處する見地より今回新に週報發行計畫が生れたもので掲載事項は

一、法令法案各種政策の解說
一、內外の一般情勢
一、產業、經濟、學術、技藝に關する資料等

を隨時集錄發表する筈で、內閣情報委員會が各省部局より材料を提供せしめ之が編輯の任に當ることになつてゐる、而週報は官報二分の一大、約二十二頁のもので官報に添附すると共に一部五錢で廣く一般にも賣出す方針である

取締らず密漁の船を作つて官府の探取許可を受け、本年五月より其權利を密に外の無許可船に貸與し手數料を稼いでゐたもので、他にも多數同樣不正をなす者があるとの聞込みに水產當局では斷乎徹底的取締の積りで現れ出したものである

高千穗丸から 投身自殺
三等船客の娘

【基隆電話】二十六日午後零時二十分基隆に入港する高千穗丸三等船客中の去る廿九日未明、三等船客中の臺北市大龍峒町一ノ二四七 [illegible] 投身自殺した [illegible]

漁業家召喚
珊瑚漁業權を他に付與

[illegible]

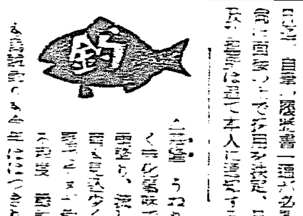

[illegible]

沖繩式帽子編講習

【新竹電話】新竹州主催沖繩式帽子編講習會は十月一日より二十日迄新竹市公會堂に於て開催されるが講習生は女工二十五名で州より帽子檢查員數名が講習に當る筈、尙右終了の十九、廿日の二日間同所にて帽子編競技會を開催し左の賞金を與へる

一等一名五圓、二等一名三圓、三等一名二圓

農業傳習所の入所試驗

臺北州農業傳習所入所試驗は臺北州廳並に官蘭郡役所で左記日程により行はれることとなつた

◇試驗場並に期日　△臺北州廳十月一日、二日△宜蘭郡役所(蘭陽三部、受驗者)十月一日、四日

◇受驗者は午前八時迄に試驗場に到着しなければならぬ、試驗は午前九時開始

臺展女子事務員募集

十月下旬から教育會館で開催される第十回臺展の看視及び女事務員を臺灣教育會に於て募集してゐるが應募資格は小公學校卒業以上にして滿十六歲以上の女子、人員は十六名、給料は日給一圓內外、申込先は總督府文教局社會課內臺灣教育會社會教育部、期日は十月五日迄、自筆、履歷書一通を添へ [illegible]

メガホン塔

▲臺北醫院には午後七時頃から下駄泥棒がゐて困る、取締の方法はないか(投書者)▲自轉車の二人乘りはやめて下さい、中等學校の生徒に多い(傍見生)▲新公園內諸車通行は現在通り斷然禁止せよ(夜の散步子)▲制服制帽の學生が平氣で喫煙を使つてゐる(バス乘客)▲バスの中に落した臺南行の手紙を投函して下さいましたに御禮申上げます 敬之▲一日も早く眞の皇國民になり兵役の義務に服したい(彰湖生)▲中等學校武道大會は中等學校武道聯盟でやればさうすれば武道教授要目に基づく立派な大會が出來るのだ(立校生)

本社工場參觀（二十五日）

高雄市第一小學校兒童百二十名、市內遞信講習所生徒十三名

釣

△淡水　水溜り居るも潮狀を利すれば淡水下、棧橋、郡役所附近でチヌの大物が釣れ此度四、五月六斤ものがあがつて居り有望平餘は本釣の時期に入つたが水溜り居る爲餘り芳しくない

△山子脚　水質澄て合よく引しまつた氣候でハヤ釣りよく、鮎は此の間の雨で增したが鐵橋附近に餘り芳しくなく向側の頂埔がずつと成績がよく二十位は容易

△北山　波高くチヌ、アラ、テングが釣れ白波に乘つたミツボシが釣れ出した、小魚では平鯛、松鯛が釣れる、餌はエビ、ザコ

△大溪、溪底、外溪　波高く見込うす

あすの天氣（臺北測候所發表）

臺北地方	東の疾風曇後雨
北部	北東の疾風曇後雨
東部	北東の疾風曇後雨
西部	北の疾風曇後雨
南部	北の疾風曇後雨

天氣概況（廿六日）七六六粍の高氣壓は支那中部にあり東に移動し七四四粍の颱風は北緯二〇度東經一三〇度卽ち沖繩の南東洋上にあり北北東に進む模樣、本島は一般に曇勝ち、北部海上は北寄りの强風で曇、波高く南部海上は北東の疾風で曇、波は稍々高まつてゐます

潮汐（廿七日）

	滿潮 前	滿潮 後	干潮 前	干潮 後
基隆	五・四〇	一八・〇五	〇・一〇	[illegible]
淡水	七・三五	一八・四〇	一・[illegible]	[illegible]

會葬御禮　杉原瀨市

元新竹州巡査勳八等小川隆發儀本年五月十二日柔道稽古中負傷シ療養中ノ處九月十九日午後七時遂ニ死去致シ候ニ付此段及御通知候也
追而去ル二十日新竹市寺前ニテ葬儀執行致候
昭和十一年九月二十五日
吉田菊治　小川ミサ　他

お待ちかねの新著到着　薩摩名物かるかん　本日より賣出し　臺北兒玉町　春日堂

病人の食物　カユ、重湯、牛乳、玉子以上　粉末ニユーミ　病院御採用　試食品送呈

臺日案內　書籍 新刊 常用語辭典　內地土產 本場 麻豆の文旦　寫眞 オリエンタル　新 カメラ特賣　時計眼鏡 一般 カメラ材料　メガネ專門は和田　メガネ專門 日光堂　料理屋 生そば 辨金 京町店　大衆向き宴會大勉强 魚文　洋服 合、冬服地新柄著 洋服相談社　ラヂオ器械 エコー受信機　雜件 文化卓子椅子 各種コークスと木炭は

商品券並債劵電話買入 大衆證券　平戶の櫓味噌　秋蒔種子新荷着 ヤマト種苗　運命鑑定　純正蛇油精　電話賣買商品券債劵　土地家屋賣買　贈呈品　恩給者　一等玄米精乳と牛乳　城南莊アパート　儀式用ワイシヤツネクタイ 村井

生徒募集　自動車講習所 官廳公認 東洋自動車講習所
非常時迫る！備へよ市民！防毒面・防毒衣一式　御國屋
專門花柳病科　周磐石　台北市太平町二丁目

二市三市 金巾　子供服 臺北 日進マーケット　卸商 宮川昌商店
燕返しに愛爵の解消

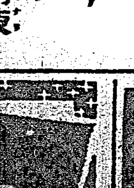

りんき病 吉田松鑑製劑 ばい毒 有田ドラッグ

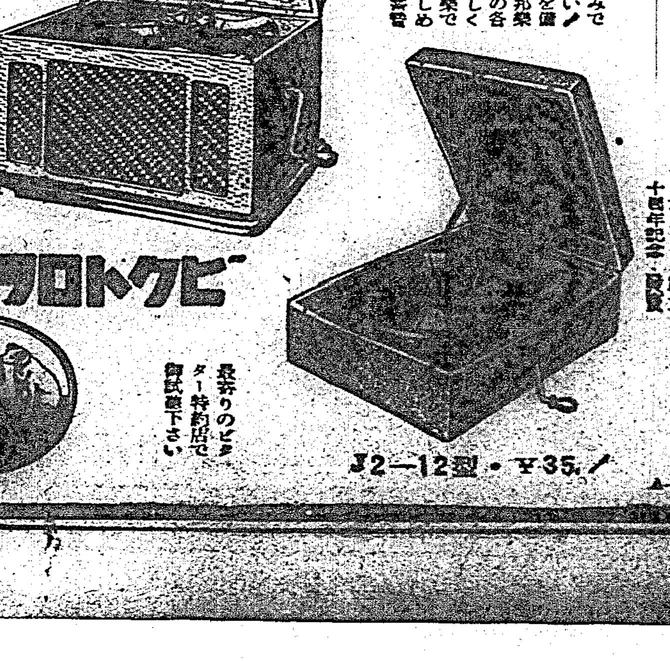

御殿女中 (54)

邦枝完二作　神保朋世画

夢道(二)

芝の増上寺の建立から後れること二十年、寛永元年から萬五ケ年の年月を費して竣工したといふだけに、東叡山寛永寺の結構は百七八十年を経た今日に至つても、その總構は後宮の御殿と共に目覚しい的になつてゐるが、殊に上野山の南西を占めた不忍ノ池は四季を通しての風光の美しさに、風流人の杖を曳く者引きも切らず、漸く雪解けの道が乾いたばかりだといふけふも、風のないことをよいことにした人人は、さすがに泰平の世を遊び暮らす為でもあるやうに、敗荷の池を囲んで軒を並べた出合茶屋のあたりを三々伍々と往き交ふ有様、正に江戸の天下は夢から夢を繋ぐ断にも増した人氣で満たされてゐた。

その池の北の畔へ今しも来掛つた二挺の乗物。固より急ぐ道ではないのであらうが、それにしても駕籠の歩みは如何にも遅かつた。——すると中から突然太い男の聲が聞えた。

「これ〳〵駕籠屋。」

「駕籠を停めろ。」

「へい、かしこまりました。」

二挺の駕籠がゆらりと停つて、やがて前の一挺の垂れが揚がつた。

「暫らくそこへ出て休むぞ。」

「へえ。」

駕籠屋はすぐさま雪駄を揃へた——静かに立出たのは、紋羽織を身につけた延命院の寺侍桑山丈之助だつた。今し方髭を剃つて来たばかりであらう。青剃のあとが山葵のやうに青かつた。

「いやどうも酒を過したうへに寝不足のせいか、頭がだるくてゆかぬ。しかしいつ見てもこの不忍の景色はまた格別だのう。」

するといま一挺の駕籠の中から怯えるやうな聲が聞えた。

「旦那様、ここはどこでございませう。」

「おお庄吉、その方駕籠で眼がさめたとみえるな。まアどこでもよいから暫らく辛抱いて居れ。」

「でも手前は、いつの間にこの駕籠に乗せられたのでございませう。」

「左様なことは訊かいでもよい。それとも久し振りだ、ここへ出て池の景色でも眺めるか。」

「そんならどうぞ、駕籠からお出し下さいまし。」

「これ駕籠屋、垂れを揚げてやれ。」

「へえ。」

駕籠屋が、次の駕籠の垂れを揚げると、やがて中から這ふやうにして出て来たのは、あでやかな小姓の衣裳を着けた庄吉だつた。庄吉はいかにも眩ふしさうに眉を寄せた。

「どうだ。ここがどこだか判るか。」

「はい、不忍ノ池でございませう。」

「さうだ。その通り不忍ノ池だが、しかし思へば不思議な縁だなア。十日前のあの晩にやアその方は死ぬか生きるかの危い境にあつたものだが、今はこの通りの後生楽だ。いや人の運などといふものは判らぬものだのう。」

庄吉はいつどのやうにしてここへ運ばれて来たかを今が今までまつたく知らなかつた。湯上りの身を和尚の書院へ連れて行かれて、何やら和尚が森山とひそ〳〵話をしたと思つたのも束の間、飲まされた一服の茶、共に、忽ち眠氣を催して、ただ前後の考へもなくその場に打伏してしまつたのであらうが、しかもこの美しい衣裳を着せられて、駕籠へ乗せられて来やうとは、まつたく夢にも思ひかけない出来事だつた。

「庄吉。」

「へえ。」

「どうだ。この景色を見せたら、これから我れ〳〵がどこへ行くか大方想像がつくであらうの。」

「と仰しやいましても……」

「血の廻りの悪い奴だ。これが判らぬやうでは、出世ア出来ねえぞ。」

松竹専属 栗島すみ子 来月十八日来演

松竹蒲田の名花として、一時は銀幕の女王とまで謳はれた栗島すみ子が、多年習得してゐた舞踊の芸に返り咲いたのは昨秋大阪浪花座の第一回公演以来のことであるが、さすがに水木流の名手ではあり、忽ち興行界の人気を博したので、松竹本社でも気をよくして本年六月第二回の浪花座公演を機として、引続き各地を巡業せしめることに決し、七月は南座、八月は休養、九月中旬より東海道を振出しに中国、九州、台湾の旅に上らしめたので愈々来る十月十八日より台北栄座での上演と確約された。主なる一座の内容は新人男優数十名に松竹女優約名、栗島舞踊研究所の娘子軍十数名、長唄連中でかなり大掛りなものである、同舞踊団としてお馴染栗島狭衣氏も来台の筈である

☆浮世哲學☆ 奇語閻魔帳 (二)

ブラの出所を詮議すれば 意外や幕末に遡上る

P・Q・R

☆…市井のウイットから生れたものに「方除」がある 何々方「除」の意味であつて學生、若い勤め人など獨身者の別稱であることいふまでもないが、これらの連中がつまらぬ見榮を張つて「方」をつけずに手紙を出すために、出す時はいいとして折角の返事が届かず郵便配達氏を苦しめることがある。さうかとおもふと、全國的に流行した言葉に「銀ブラ」がある。これをもぢつて何々ブラは隨分ひろく應用されてゐるが、その依つて來る語源については、一般外世に知られてゐないやうである。世間で初めて用ひられたのは大正七年頃からであるが、今日なほ生命を保ち、盛んに活躍してゐるといふ旺盛振りを示してゐる

×

☆…一説に岡惚の學生の中でこれをはやらせたものがあるといふが、筆者はこれに異論を持つてゐる。那時なる洋畫家の一國が立籠つてゐた太平洋畫會、これが氣を吐いてゐた大正の始め、その研究所は赤坂溜池にあつたが、ここの少壯洋畫家連中が、何時といふことなしに、ブラの語を案出したとある。だが、徳川時代に現はれた『岡ぶら』といふ言葉の存在するのを見ると、この當世の流行語も、また『岡ぶら』に端を發してゐるのではないかとも考へられる。この語は『辰巳婦言』などにも現はれてゐるが、徳川時代佃島附近の水上生活者が、陸が出来ると、船から上つて京橋附近をブラブラぶらついたことから發したものであるが、銀ブラのブラの淵源も案外こんなところに潜んでゐるのではなからうか—

×

☆…次に、市井の機智から生れたものの一つに「公生児」といふのがある。これは「私生児」に對する語で、正式の夫婦の間に生れた子供といふ意味であるが、どうもしやれすぎてゐて巧に聞える。學生仲間に使はれるものには『高等遊牧民』といふのがあるが、遊牧と牧の字がつくと一層始末がわるい。專門學校は出たが、職がなし、ブラ〳〵してゐる間になまけ癖がつき、牧草を追うて緑地から緑地を求めて行く遊牧の民の如く友達の下宿を次から次と、渡り歩く不所存者、なほジャーナリズム方面の造語としては『隣保守』といふのがある。隣保守思度、そのタダノリを汽車、汽船、電車などの只乗りにもぢつたものであるがその昔 或る歌集には、隣保守思度の作でもない歌に忠度の署名がつけられて載つてゐるといふのだからよほど、タダノリには縁が深いものと見える

×

☆…インテリ階級の造語にかかる新時代的しやれの中には『三鞭酒藝術家』といふのがある。説明するまでもなく、藝妓のことで『藝妓は藝を賣るものなり、○○に非ず』といふしやれであるが、果して藝術家幾人ありや……學生連中と英語とはとかく縁のふかいものであるせいか、英語は屢々お目にかかる。『シスター』の如き、即ち、それそのまま正直に受取ると『姉』のことだが、これは大變な妹、うつかり聞いてゐるとあてられる

×

☆…學生氣質の系統を表すものとしては『ストーム』がある『暴風雨』のことだがこれは寮つたあらしで、食へ飲め、盛り學生連が寄宿舍や下宿の騒ぎがよくないといふと、夜中に狼藉に及ぶ。例の自暴の高校生の造語であるが最近の學生は就職運動に忙しいせいかストームの方に少々お留守の形である。痛切な感慨を極めたものには『ゼニトルマン』といふのがある、紳士然と構へてゐるが、その實コミッション取りの常習『錢取るマン』である。多く實業家らしく裝ひながら、その實十に三つ或ひは萬に三つのヤマをあてようとする千三つ屋、つまり新時代語でいふ實業家にこの手合が多いらしい

×

☆…垢ぬけした新時代語には『タンキスト』といふのがある。英語ではアイエスティー(ist)がつくと何々する人となるが、短歌よみ人—タンキストとやつたところはおもしろい。それから繪畫の方面では『註文畫』といふのがある。畫家が(たとへ一流の大家であつても)自分の識見や主義主張はどこへやら、金さへ出せばお望み次第、註文者の好みのままの繪を描くといふのだから、いとも怪しげな先生である

×

☆…新時代語としては『鈍行』(急行列車に對する語)『一つ一つ各驛に停つてゆく列車』なども今日なほ盛んに行はれるものの一つ 女學生仲間で使はれるフラワーはこれまた正直に譯すとととんでもないことになるメンス(月經)の意味 相當機智を發揮したものでは『成貧』がある『成金』に對する言葉で、成金は御承知の如く將棋で勞力のない歩の駒が敵地の第三列內に飛び込むと俄然一變して金將の地位に立つ、それにも似た俄金持が今度は急激に不景気を喰つてドン底にはまり込む—即ち『成貧』とはなかなか面白いしやれである

雑誌紹介

▲むらさき(十月號) 秋涼特輯號として北原白秋、吉田絃二郎、三木露風、深尾須磨子、小森盛、室生犀星諸氏の詩歌集をはじめとし、『湯そつ場の理窟』(瀧村作)『月の宴』(池田亀鑑)『重盛の菊』(山岸徳平)『等の秋、行事』『古典にあらはれたる秋、司象』文學史講話、近世の抒情文學(池田亀鑑)創作『秋』(岡田八千代)西歐小說、英(マンスフィールド)、佛(アンドレ・モオロア)獨(ヘルマン・ヘッセ)、露(ヴェレサーエフ)の翻譯、獨特の古典鑑賞講座(萬葉、枕草子、芭蕉、蕪村、徒然草、西鶴)等を滿載してゐる。内容充實し、しかも床しい氣品に溢れてゐるのは何よりである。若い女性のための雜誌としては申分がない(定價五十錢、東京市麹町區飯田町二ノ二むらさき出版部)

學界展望

[illegible]

公開欄

▲本欄は讀者の自由論壇 投書は簡潔を可▲行數は十五字六十行以内▲匿名可、住所氏名は明記

動く臺灣官場と技術官

山田正治

◇今月紙上に連載されてゐる『動く臺灣官場』を、私は興味深く讀んでゐる一人である。恐らく行はれるであらう官場の人事刷新に對して、この一文は、最も有力なる輿論でもあり、また資料ともなるであらうと思ふ。しかしこの文の論點が、多くは行政官のみを目標として書されてゐるといふことに對して、私は不滿を感じてゐる

◇行政官は、その職責上活動性に富んでゐるが、それだけ官場にかける立場は實に華やかである。從つてその榮達も技術官に比して一歩も二歩も速い。近頃、行政官に對して沈滯人事といふことが言はれてゐるが、それでも技術官の平常よりも敏速なるものがある。試みに、行政官にして五十歳以上の人が幾人在官してゐるであらうか

◇技術官は、多くは同じ地位に十年も、長きは二十年以上もついてゐる。從つてその仕事に關する限り、最も練達してゐることを、自らもほこつて居り、世人もそれを認めて居る。しかし考へねばならぬことは、練達必ずしも有能ではないといふことである。曾ては有能であつたかも知れないが、長年月じつと地位に安住して居る結果、事務上の練達者、事務上の惰性者となつてゐることも多いのである

◇『この仕事は自分でなければならない。』と自らも言ひ、世人もまた斯ういふ言葉をそのまま信じてゐる技術官がよくある。しかし、今日の時代に於て、ほんとうにその人でなければならぬ仕事がそれ程あるであらうか。その人でなければならないなんてことは、案外こけおどしの看板だつたり、その人の古い官場の歴史だけだつたりする。さうした技術官に限つて、新進の人材の言を用ひようとしない。いやしくも自分の考へてゐることは、世の中で一番よいと信じてゐる。從つて非常に頑固であるのが常である

◇臺灣官場の人事は一新すべき秋である。しかし臺灣官場をして明朗なものたらしめ、飛躍的な仕事を爲さしめんと望むなら、ここに技術官の人事も、行政官と同時に刷新されなければならないと思ふ

こぢれる

帯下に新發明療法

秋の裾風 油断できぬ

腰痛、内腿引吊痛み、下腹の張り苦しさ、皺よる貧血は婦人病

婦人科専門博士の御話

東京木村病院長 醫學博士 木村仁

月經時、少しの無理、中に蔽つて爛れ、帯下が出る。穢い粘膜だから、中に溜めないもの少しでも殘るもの、流れ出て局部を刺戟する坐薬を入れると、早く治るものも治らず其の為に病院へ來る患者が大變多いから注意して頂き度い。特に梅雨から先に急に帯下が増えるかな時に氣をつけたい。ワセトン球は坐薬の物が子宮へ浸み込む特別の作用があるから、少しも流れず内部の殺菌消炎、鎮痛鎮痙等の大切な作用が果せる上に使ひ心地がよいから患者から催促される程で治りの早いのも實驗で判る。

帝國大學病院婦人科御使用のワセトン球を御すゝめします

上記の容態が治り憎い婦人病に御治しになつた方は御同額のワセトン球をまだ御存知なき方は明日と云はず即時實地に御使用下さい。

相當こじれた重症でも一日一回で充分治療が出來、輕症なら二日に一回の治療でグン〳〵帯下、痛みが治ります。

腰の疼き痛みとれ、頭痛肩凝り治る

速水美沙

不順な天候で御座いますが貴社の皆様益々御活躍の事と臥乍ら御喜び申上げます……あまり良く效く御院長の御話でしたが私程の永年の病氣は早くて一年はかかるだらうとたかをくくつてゐましたのに……初めは御藥が效いたとは思はなかつたのも、それ迄使つた坐薬や長くのんだ御藥と同じに考へてゐたからで……確に御藥の效目と知つてからはそれが御光の樣に光りまして、腰の芯の疼き痛みが剝がれてゆく日毎の嬉しさは一生忘られません。今三箱目ですが氣分よく下り物は薄く臭なく肩凝り頭痛も覺えません。

間違つた手當で苦んだこしけが治る

福守もりえ

……今思ひ出しても残念です。まさか坐薬の爲めに中、爛れてこしけがひどくならうとは夢にも思はず、病氣が進んだ證拠と悲觀して終ひましたが何分痛みはだん〳〵奥へひろがり前に爛れて痛く、下り物は黒く汚れ通しで臭ちもならぬ惡臭……思ひ切つて醫師にかかりますと、手當が間違つてゐた爲で相當手間どると、御話……少時通ひましたが藥代で苦しい丁度其時、東京で看護婦をしてゐる從姉から送つてくれましたワセトン球を使つた御蔭で今は冷えも痛みもなく下り物も知らず月經も順調ですが月二三回位使つてゐます。

嫌はれた惡臭と、ひどいこしけ

山脇さよ子

暑くなるにつれて下り物がこくなり増へて歩行も出來ぬ程前に爛れて痛み、人樣の前にも出られぬ程惡臭がありますので自分ながら愛想がつきる程でした……こしけを吸ひ取る藥を使つてこりたり、服み藥でも効が見えず、坐薬を使つてベタつき一層ただれて衣類に血と黒い汚れがついて全く失望した姿を見兼ねたのは、院長様のお家に勤めてゐる友達が奥様から頂いてくれたワセトン球でした……下り物のへつて行くのが目に見えて嬉しく治り今ではすつかり臭もなく天下晴れた氣持です

梅雨頃から毎月苦しむ下腹痛みが

久能芳子

ワセトン球で治療し初めたのが四月半ばでした。毎年暑くなると月々のものが、滞りあつたりなかつたりである、二三日前から冷汗の出る程下腹が痛み、手足が冷えて四五日は床につくのが例でしたが今年は御藥のお蔭で痛みを覺えず、キチンとある樣になりました上に少量でしたが氣色の下り物も今は少しも出ず至つて丈夫になり、肥りつつも出たと夫は喜んでゐます。もう使はなくても好いのですが夫が頻にすすめますので卅六粒入を至急御送り下さいませ。

服んで治らぬとは 醫師が申されます

ワセトン球の樣な徹底的學理的に出來た婦人藥は婦人病こしけの本源である子宮内、膣壁を根こそぎ殺し、穢い粘膜、腫れ爛れをひかせて帯下の出る芯を治し、神經を和らげ痛みをとり(一球で痛みはとまる)引吊る筋を解くして張り痛みがとれ帯下は止まります。

流れ出て臭や 着物が黒くなる坐薬

は固めたもので中へ蓄へとけず爛れて永らく使つて無理をすると 手術する樣に惡るくなる事がありますから注意して頂きます。

色はあるかなし 少しも流れ出ぬ理想藥

ワセトン球は苦心研究の發明藥で、中で八分で少しも溶けなくとけ失せ、藥はグン〳〵子宮に浸み込んで經過に強い藥効を揮ひます。美しい琥珀色の見るから效目の判る御藥で婦人の體面を汚さず安心して一人で樂に治療が出來ます。どうしても治らぬ下腹の張り 腰のつれ痛み、腰、芯、疼き痛みのある方、こしけが多く色と惡臭がある方は

とるに足らぬ安い藥價で早くきく

本球が外に藥はありません。六日分七十錢十二日分一圓卅錢廿四日分二圓卅錢卅六日分三圓四十錢送り料は各十五錢。郵便月四十四日分十二圓も素人におわけして治療の便を許ります。

お薬求めの御注意まで

有名藥店で一部大病院使用ワセトン球と特に名指して御求めになり決して代用品におまぎれぬ樣萬一品切れの時はハガキで『何日分送れ』と左記の所へお申し込みになれば代金引換で急送します。

無代進呈

婦人病當一般の根本を判り易く書いた婦人病大家醫學博士河合勇先生の著(女性の新生活學)といふためになる本を左記へ御申込みになれば誰れにも無代で差し上げます。至急御申込み下さい。

發賣元 河原商店

帝大病院 婦人科使用

ワセトン球

素人にも簡單に使へる

「日東製藥株式會社製造」

全く無刺戟で殺菌性が強く皮下の寄生菌まで殺滅する本劑が第一！

しますす痛まず 痒みと分泌を快く止めて 治療の……

主効 △田虫 △水虫 △はたけ △いんきん △たむし △しろくも △くさ △ひぜん △吹出もの

定價 三十五錢 五十錢 一圓　各藥店にあり

補血 強壯

各帝國大學病院指定常備藥

食慾增進に 病後恢復に

「活動の源泉」無代進呈

アルゼン ヨード キナ グアヤコール

製造發賣元 藤澤友吉商店

B一二七

明朗・健腦・美肌は一日一回の便通から！　便通の調整はラキサトールで！

10錠 50錠 100錠　株式會社 塩野義商店 大阪・東京

下劑 ラキサトール

政府欲民周知時事 簀於官報添附週報

決定自來月中旬發行

東京二十六日電。政府爲使國民周知國勢。時事一般計。此回提議官報附錄發刊週報。十月中旬、發行第一回。顧自大正十二年四月。官報設雜報欄以來。官報爲民衆化。相當有效果。然政府政策。及國際情勢、變轉不情等。故遠景富。使國民徹底周知。舉國一致。以處時局。今回新週報發行。是其宗旨。揭載事項。略如集錄發表如左。

一、法令法案各種政策解說
一、內外一般情勢。
一、產業經濟學術技藝所關資料等。

內閣情報委員會。擬由各省部局。提供材料。以當編輯之任。又該週報、官報二分一。大約三十二頁。添附官報。一部五錢實出。推廣於一般云。

日蘭會商 近將再開

蘭印或多主張

東京二十五日電。去六月作成海運協約。再續行之日蘭會商。關其代表長官疾病中止。我外務省。因此海運協約一部之運貨協定成立。決定乘機。決定近日續開。蘭印以川商統計局長爲代表。我方以在巴城石澤總領事爲代表。相與會商。問題如所周知。以我綿布人絹布。其他雜貨輸出。及在彼地我商商權確保之一點爲目。最近砂糖。石油。玉蜀黍等。多出蘭印輸入。會商有利我方。蘭印或如第一次會商當時。種々主張云。

立南洋土地私有制度

北島長官方針

東京二十五日電。北島新南洋長官。訂十月下旬赴任。未赴任前。欲決定南洋統治根本方策。方與拓務省協議。新長官新政策中。如土地私有制度之確立。頗見重視。此於南洋統治。影響相當重大。卽在洋群統治之下。有官地民地。元來未認登記制度。官與民所有區域亦不明。官地之民間利用。爲貸下制度。土地改良等。亦有缺點。將來爲土地私有制度確立計。欲行方策如左。

一、官有民有區分。總督調完。
一、土人之民地。制限內地人買收。
一、廢止官地貸下制度。爲拂下制度。現在貸下料。將來以地租形式徵收。

歐米派策動猛烈

外長辭職歟

上海二十五日電。中國頻發排日暴行。大有內上海事件。遂於焦點之感。蔣介石氏態度。全然捉摸不著。徒使我在外當局憤激復憤激。華方歐米派在國府部內。乘機猛烈策動。張外交總長。或不得不辭職云。

決留川越大使在寧 續與國民政府交涉

再不誠有對付

東京二十五日電。去二十三日我川越大使。與張外交總長。會談內容。二十五日外務省。接其公電。卽去十五、十六兩日三回。正式交涉結果。卽日在外務省首腦部會議檢討。因知國府明暗兩面。指導排日風潮。全國澎湃當然發發。兩國邦交。前途暗澹。如此事實不反省。且誤會我主修好強硬態度爲恫喝。而不披誠。徒避責任。此等意見一致。我方決留川越大使。仍駐南京。與須磨總領事協力。照三省議決方針。以促國府猛省。促進交涉。如猶不誠意於交涉決裂。則訴諸有效手段。發生何事態。亦非得已。僑民一任在外軍部警備。重視事態推移云。

文展永續 帝展不開

平生文相言明

東京二十六日電。平生文相。於其試案提出後。三箇月餘。關美術行政。一切不語。至二十五日。關帝展改組。提出意見書之藤島畫伯會見。始乘機言明帝國美術院與文展分離之事。惹人注目。卽文部當局。從來二科會員部會。有文展限今年之言。當局所言。區々不明。平生文相所言。可以釋疑。卽謂文展今後繼續。帝展不開。卽以明帝院。文展之分離。又文相美術行政之方針、明元老於帝院。現代美術於既成畫家。新人於文展之三原則云。

税制改革物價必昂

工資若貴產業打擊

東京二十五日本社特電。今回劃期的税制改革。其內容於國民生活有大影響。各方面議論百出。本税制改革實施。最近數月間物價水準急見昂騰。今後增税。物價必更加昂。爲場緘相。爲避大衆之增税。消費税比較的少增。卽砂糖消費税增徵二成。揮發油税。由國策見地而增設。清涼飲料水税照前。一般實上税新設。關税平均加昇三成。結局必轉嫁於物價。其他收得税系統之税種。其一部分。間接附加於物價。比消費税系統爲主之增税。其影響雖少。而本税制改革結果。物價水準必昂。社會各般影響甚大。如勞働工資必騰騰。則其影響於產業上。誠重大也。

税整理案 各界批評

東京二十五日本社特電。今回税制整理案。金融農業商工各方面。大要觀測如左。

金融界大體。爲豫料。此程度之增税固不得已。金融關係之增税基本方針。對赤字公債消化之懸念。及預金逃避懸念已解消。大都贊成。最成問題之事。卽國債之資本利子税加昇。及第二種所得税與第三種綜合課税。前者現行率二分照舊。若比地方債社債課税加重。則國債可謂受優遇。此點赤字公債。同無不能消化之虞。雖日綜合課税。實質乃源泉課税。銀行預金者之定期預金。當不至於逼出。國債消化之源泉。當無不安也。

農業界農會及農業關係諸團體。熱心主張之都市及農村負擔均衡。相當實現。頗爲滿足。然對於農村眞影響。在乎與負擔均衡行大關税之地方財政調整交付金制度之運用如何。其內容及配分方法。全然不詳。有勸告以未可無條件支持也。產業組合界。於税制改革案內容。多表不滿。爲之憂慮。

商工業界大體期待今度增税範圍。第一種所得税加昇八成。使產業界衰微。其他法人營業收益税一成增税。資本利子税加昇。財產税之賦課。經濟界打擊深刻。

日本商工會議所由中商工業問題。反對政府案態度濃厚。卽營業收益税。以前由徵税技術見地。主張全廢論。不論今回課税最低限加昇。與新設之實上税。爲對中商工業之二重課税。兩者主張全廢論。又與中商工業問題大關係之對產業組合免税特典。今度之案不甚改正。非難產業組合偏重也。

嘉義市財源調查員 經將新財源案提出

當局採擇與否頗受注目

嘉義市財源研究調查委員津久井平次郎氏外十二名。受當局委囑。調查嘉義市財源。經見完了。去二十四日夜。在公會堂。開調查委員總會。決議新財源案。去二十五日。乃將該案。發送于十日會員之市會議員等。而此新財源案。若見採擇實行。卽市每年得增收三萬七千餘圓。故其豫算面。亦能幾分餘裕。是以頗受一般注目。又新財源案如左。

▲公課財源

一、觀覽税。各種興行觀覽料。賦課五分。顧昭和十年度。嘉義市內觀覽料總額達十萬圓。若課税金五分。可得五千圓。

二、電柱税。私設電柱。每枝一年賦課二圓。卽市內現在有電柱二千枝。該税額可達四千餘圓。

三、金庫税。金庫應其大小。每箇賦課年税二圓乃至十圓。卽市內若有五百箇金庫。税額假使每箇平均四圓。卽可得二千圓。

四、不動產交通税（移動税）市內有民有建物敷地百萬坪。耕地三千七百甲。該地價約値八百萬圓。其他有民有建物五千棟。約値百萬圓。共値九百萬圓。假使平均每二十年一次移動。卽每年之移動金額。約有四十五萬圓。對此賦課以百分之一。其税額可得四千五百圓。

▲公課外積極財源

一、州營屠場改爲市營。卽該市每年屠畜數。豚二萬五千三百六十頭。每頭收入八十五錢。共二萬一千五百五十六圓。牛六百二十四頭。每頭收入二圓。共一千二百四十八圓。羊四百九十五頭。每頭收入二十六錢。共百二十八圓。以上合共二萬二千九百三十二圓。扣起經費六千二百圓。實收利金可得一萬六千七百三十二圓。

二、砂利採取。現爲消防組唯一財源。故若以該事業爲市營。消防組之經費。當由市負擔。但其收益。年按五千圓。

▲消極財源

一、自動車費節減。
二、魚市場之代行。以會社或組合等當之。

宜蘭商工會 求實業大會

明年開于宜蘭

宜蘭商工會。由宜蘭街內地人有力商工業者約百名所組織。最近街勢進展。會員漸次增加。且市制亦將實施。故會員間。咸望乘機。要求明年之第二十一回全島實業大會。開于宜蘭。因訂二十七日午後三時。在宜蘭公會堂。開臨時總會。以決定一切事宜。擬與本島人商工業者所組織之宜蘭實業協會。同一步調。協力主催。該案若得臨時總會可決。將于來十月十一、二兩日。開于臺中之第二十回全島大會。提出前記希望。又宜蘭商工會。第二十回大會之提出議案。爲宜蘭濁水溪治水工事將竣。因欲完全維持該工事。促進實施砂工事之件云。

糖消費税 加昇二成

新設飴消費税

東京二十三日本社特電。砂糖消費税加昇。在二成程度。以昨年度實績八千四百萬圓爲基準。增税約千七百萬圓。于當業者。大體照豫想。以現下之情勢。不得已之加昇。一面糖業聯合會年來要望之飴消費税。亦決設置。此程度加昇。于大勢影響輕微。頗爲樂觀。唯照新税制之各種糖類之税差如何。于消費分野。有重大影響。此點殊注目。大藏省現與臺灣總督府折衝中。泝應求糖業聯合會之意向。結局將第二種糖（四圓五十五錢）、三種糖（六圓七十五錢）、改爲六圓五十錢至六圓七十五錢。凡千二百萬圓至千三百萬圓。其他四五百萬圓。計增税千七百萬圓程度。至于飴之需要。最近不獨製餅原料。于工業原料。亦大消費。年有百四五十萬斤。一千五百萬圓以上。由與砂糖關係而言。此新税殊爲合理的。若如所傳之百斤課近二圓消費税。則飴業者。應大起反對也。

臺北州臨時協議會 關淡中女學院土地

一致可決買收費等

淡水中學。女學院敷地建物一部買收費。地面整頓車購入費。選舉費計十萬圓、計上于追加豫算。去二十五日下午一時十五分。于州會議室。開臺北州協議會臨時會。議員三十名出席（山本、黃、中辻、魏四氏缺席）首由今川知事述開會辭。報告協議會員異動（近藤有官氏轉出州外）、並指名田。林熊光兩氏署名會議錄。乃入議事。今川知事起謂。私立淡水中學。女學院。欲使適合于國民敎育。而整備內容。州擬以成援助之。其方法提供于將來組織新財團使用。買收土地及建物一部計九萬圓。又整頓宜蘭飛行場地面。購入地面整頓費六千五百圓。而州會議員選舉費用。要三千五百圓等三項理由。乃省略讀會。中平參與再補足說明數字後。有鈴木氏發言。就淡中更生策。州買收土地及建物。而促進財團結成。大表贊成。次銀屋氏簡單質問。由鈴樹。三輪兩參與。說明知事與兩校經營者加奈太長老敎會北部臺灣其敎師會代表者間。決定移讓條件內容。及不久組織之新財團理事會組織及內容。全員均無異議。由議長採決結果。一致可決原案。終由知事述謝。開會僅三十分間。一同在廳舍前。撮影紀念。然後散去。

高雄隨市勢發展 兩課分離爲四課

經州當局認可實施

高雄市。因隨港市之關大都市計畫及水道大擴張工事實施等。諸大事業事務處理上。以向來之分課規定。究不能善處。乃欲將土木水道兩課。分離爲土木、水道兩課。及財務課。分離爲財務税務會計。亦各分離獨立。前對州當局。申請認可。業于二十五日得認可。已內定前退官之財務課長新開俊太氏。任命爲主事。土木水道兩課長。暫時由桑名技師兼任。税務課長現於街道任者。又于會計課、設置、理事、調度。税務課則管收。該課。水道課則掌務。給水。工務。土木課則掌務。土木、營繕等各係云。

基隆港灣施設 大會提案

全島實業大會提出議案。基隆公益社理事會。二十四日正午。於公益社開催。理事十八名。港灣會幹事六名出席。欲提出基隆港灣施設完備之件。內容乃給水施設改善。船客待合室之造。及社寮島防波堤築造之事。

員林郡產組 廿七日行事

臺灣產業組合協會員林部會。訂來九月二十七日在員林公會堂。實施左記事項。

一、講話會開催。特聘協同顧問貝山好美氏。佐藤臺中州勸業課長。加藤協會主事。及臺中州森產業主事爲講師。開講話會。聽講者乃解國語之郡下產組役職員。約百八十名。
二、產業組合宣傳劇。晝食後、自午後一時起二時間。由社頭組役職員一行上演。
三、親睦會開催。同日午後三時半起、盛大開催。
四、紀念撮影。因最初會合計畫紀念撮影。

又是日經費按五百圓。由各組合醵出五十圓云。

臺中庶組不正事件 似再發覺新事實

專務收監勸業課員召訊

臺中市民。視爲伏魔殿臺中庶民信用組合之不正事件。自昨年末。由當該檢察局岩本檢察官。嚴重追究中。今復似發覺新事實。再將同組合專務臺中市橘町四丁目一五張顏棨年四十七。收容于臺中刑務所究問。同組合會有二十餘萬圓之不正。與監督者間、有種々不評。殊知張顏棨與勸業課某官吏間固有風評。岩本檢察官。于二十五日午前八時。召喚勸業課某官吏于檢察局。與張對質後。暫許爲歸宅。其前途頗堪注目云。

臺南神社外苑 廿八日祭典

順擧落成

臺南神社外苑擴張工事。進行順遂。豫定來月二十八日。祭典之日。舉行落成式。以是臺南州下各學校職員生徒。爲奉祝落成。及敬神觀念崇尚。計畫集款獻納一大石燈籠。現既着手籌備矣。該石燈籠。係特別型。一對需費五千圓。故州下生徒。每名須三錢以上。至五錢之間。職員則月俸百分之一。經置事務所於末廣公學校內。市郡按來月十五日截止云。

北州自動車組 蘭陽支部

總會及表彰

既報臺北州自動車營業組合蘭陽支部。去二十五日午後二時半。在羅東公會堂、開第三回定時總會。是日有宗像州保安課長、蘭陽三郡下官民有志、及關係者。六十餘名出席。定刻到、胡支部長宣告開會。沈支配人。報告客年度事業狀況。次移入協議事項。卽承認客年度收支決算。及本年度收支豫算。因支部長及評議員任期告滿。再選舉役員。協議州路補償費之一部分。乘合車及貨物自動車經營者。共同負擔之件。並對新聞雜誌記者。制限發行優待乘車券。及關于採用運轉手。而組合員互相協定諸件。說明後。對左記優良運轉手及事務員十五名。由胡支部長。授與表彰狀。次宗像州保安課長。一場訓示。來賓祝辭。運轉手游萬金君答辭。四時閉會。續開慰勞會。受表彰者氏名如左。

▲東海運輸自動車會社之關係者。運轉手野村義彥。酒井常市。垂野總吉。林阿三。張泉金。陳茂坤
▲共榮自動車會社運轉手林黃河及事務員林柏燦。
▲蘭陽自動車會社事務員呂茂昌。
▲坂本自動車商會運轉手坂本萬四郎。
▲羅前自動車商會運轉手游萬金。
▲飛鳳自動車商會運轉手方水松。及陳水春。事務員黃阿本。
▲宜蘭殖產會社車掌陳氏燕。以上十五人。

北門郡馬沙溝住民 陳情設防波堤防水

擧代表訪問州各當局

臺南州北門郡將軍庄馬沙溝。地濱海。原有海汕一道。近年以來。因海水之衝激。汕埋過半。海水時或侵入於村。該處住民計二百八十戶。生命財產繫焉。村民又非富裕。故今回庄當局。計畫造一防波堤。藉以防水。工費按萬四千圓。擬半由庄民負擔。七千圓欲仰州補助。是以去二十五朝。將軍庄長高清芬。青山港漁業組合長黃新章外數氏。特至州訪問土木。地方兩課長並林田內務部長陳情云。

張福興氏

設音樂教授所

本島馳名音樂家張福興氏。明治四十三年。畢業上野音樂學校本科。歷任臺北師範學校。臺北二中。第一高女諸教職。全島受氏之薰陶者。不乏其人。此回依臺北同好者之懇願。近在其下奎府町三丁目自宅。開設音樂教授所。蓋斯界之福音云。

宜蘭

街協月會

宜蘭街々協議員月例會。去二十四日午後三時半起。在宜蘭街公會堂。是日出席者。街長。岩田楊兩助役。並協議員等。計二十餘名。刻至開會敍禮。次就議長席。協議事項如下。一、宜蘭醫院改築之件。二、市區改正進行方法對策之件。關于宜蘭醫院之建物。現已屬危險狀態。並內容設備不周。對于外觀衛生上兩者。有感擴張新築之要。又關于操作欵願書陳情當局。又關于市區改正。按來年春初。擬實施進行。自羅東街起。至通中街宜蘭橋止。並宜蘭街入市場。至大通。兩區域爲先。爲急欲進行改築。對於街民金錢等策。亦要融通。又決定選舉實行委員七名。議至五時半畢會。

臺南傳書鳩 競翔大會

臺南市育鳩團體之愛鳩會。要鳩會。軍鳩會。軍用鳩研究會等。發起組織之臺南傳書鳩聯合會。今回得步兵第二聯隊之後援。定來二十七日。催開基隆臺南間、傳書鳩競翔大會。由第二聯隊長。授與賞狀。獲賞者自一等至十等。由此外另有獎金。而對競翔所要時間。募集豫想投票。的中者交與賞金云。

中秋燈謎

臺北市建成町一丁目圓環邊。萬家春藥材行。擬於中秋前後三夜。卽新曆來二十九日至來月一日。每夜七時起。至其店前。懸射燈猜。以祝佳節。希望諸社家早臨。主稿者。瀛鶴社施瘦鶴氏云。

學事一束

▲理科研究會、來二十九開于大安公學校。
▲敎授時間復舊。市內各學校敎授時間。自第二學期。短縮授業中。自來作

關澎湖珊瑚 不正發覺

技手被拘查究

二十五日馬公電。澎湖珊瑚關係。夙有種々風評。由馬公支廳內偵中。經有確證。拘三村技手及浦田某（以上假名）。留置查究。並陸續召喚關係者。事件愈見擴大。株連各方面。捲起澎湖島未曾有大事件。而憲兵隊方面。亦十分關心。異常緊張云。

左脚誤踏 電氣應用車

重傷恐成廢疾

大甲郡大甲街。庄尾杜屋煉瓦會社職工。莊惡之長男莊尚淋。年二十。月二十三日、午後一時二十分。工作中。左脚誤踏入電氣應用車。大腿至脚。盤皮肉皆被刪。只存脚骨一支血流不止。昏倒在地。同僚急爲舁入上野醫院治療。恐不能完全痊愈。卽轉往臺中就醫。雖生命無礙。恐成廢疾云。

桃園

女公運動

桃園女子公學校秋季大運動會。訂本二十七日（日曜）午前八時半起。開於校庭。

選擧事務

桃園中壢大溪三郡聯合。於去二十四二十五兩日間。在桃園街役場樓上。開州會議員選舉事務講習會。三郡之郡守庶務課長。街庄主任等。及三郡下各街庄長助役吏員。將從事選舉事務人員等。共約百名出席。新竹州內務部長。同地方課長。地方係長亦臨會。由主催州警野郡守。述開會辭。佐治州內務部長。對制度改正主旨。徹底說明。指谷地方課長。講演州制一般。吳地方係長講州會議員選舉事務。其質疑問答。至二十五日下午閉會。

美人投票

桃園酒樓藝姐小資人組合。此次設桃園藝姐酌婦等美人投票。去二十三日確定發表。第一名卽山線虎猫有。麵涎美。龍燦牡丹。中央線桃葉秀。小有。玉卿。大科香。阿不。猪稠桂。海岸線露脚粉。顏翻突。大肥敬。孝男米秀。

嘉義

方委提案

嘉義市因十月三日。臺南州主催開州下方面委員總會。是日有提左記之議案四件。▲社會調查實施方促進之件（聯合事務所提出）▲失業及浮浪者救濟設施實施方之件（岸委員提出）▲州立精神病院建設方要望之件（聯合事務所提出）▲救護法實施方促進之件（林委員提出）等云。

研武總會

嘉義研武會。定二十七日午後一時。在嘉義武德殿。開第一回總會。閉會後有少年劍道會。屆日參加武術者。爲嘉義農林。刑務所。税務所。營林所。郡警察課及嘉義署。立正青年團。在鄉軍人分會員。專賣局等云。

人事

▲鹿港施江北君。卒業京都帝大法科。今回還梓。與東石郡太保庄長王國材氏之妹王氏稱媒聯婚。茲讓于內地牛込高等女學校畢業。月二十五日晉行納采之禮。
▲本社斗六通信員黃大勛氏令堂曾太孺人。去二十四夜病歿。享壽八十有三。來二十八日午前九時。將於其自宅舉葬。

商況（廿六日）

米況

正米市況前場

[illegible]

期米

大阪期米前場

[illegible]

東京期米前場

[illegible]

神戶期米前場

[illegible]

株式

大阪短期前場

[illegible]

東京短期前場

[illegible]

東京長期前場

[illegible]

大阪長期前場

[illegible]

紐育株式

[illegible]

東京銀行實株

[illegible]

東京國債前場

[illegible]

外國爲替相場

[illegible]

神戶對外爲替

[illegible]

肥料

シカゴ小麥

[illegible]

神戶豆粕

[illegible]

爪哇

[illegible]

玖馬

[illegible]

砂糖

大阪現物

[illegible]

大阪清算

[illegible]

新案漫畫合戰 (77)

臺灣日日新報
本日夕刊共十六頁
編輯兼發行人 佐々木
發行所 臺北市榮町 臺灣日日新報社

契約高二十億圓突破記念

生命保險こそ國民生活安定の根本をなすものであります。

我社は本年々初以來業績の劃期的躍進を續け、八月末遂に契約高二十億圓を突破致しました。

之偏に斯業に對する江湖の御認識と、我社の優秀なる内容に對する深き御信任の賜でありまして、誠に感謝に堪へません。

尚我社の資産總額は八月末を以て四億圓を超ゆるに至りました。その内容はいよいよ優秀堅實、社業の基礎は盤石の如く牢固でありまして、百四十萬御加入者の絶對的御信頼に應へて居ります。

總資産 四億餘萬圓

日本生命

本店 大阪・今橋

俳句研究
十月特輯號 特價一圓 送料三錢
「名句鑑賞」特輯
湯山三吟研究

短歌研究
十月特輯號 特價一圓 送料三錢
萬葉集特別研究 卷一の

南洋讀本 上卷 島嶼篇
東亞經濟調査局編 (最新刊) 定價一圓五十錢 送料十二錢

新島襄傳
湯淺與三著 (偉人傳全集) 最新刊 定價五十錢 送料六錢

好評重版書
草に臥して 吉田絃二郎著 定價九十錢 送料八錢
湘南方丈記 定價一圓六十錢 送料十二錢
渡佛日記 高濱虛子著 定價一圓 送料十四錢
大楠公 大佛次郎著 定價一圓八十錢 送料十二錢
維新夜語 田中光顯著 定價一圓六十錢 送料十二錢
蒼氓 石川達三著 定價一圓二十錢 送料八錢
渡邊華山 藤森成吉著 定價一圓五十錢 送料十四錢
紋章 横光利一著 定價一圓二十錢 送料十錢
財界人物評論 鈴木茂三郎著 定價一圓五十錢 送料十四錢
支那 山本實彥著 定價一圓 送料十四錢

改造文庫 最新刊
二つの魂・餘計者 ノギコフ・プリボイ著・平井肇譯 定價二十錢 送料四錢
私の大學・番人・初戀について マキシム・ゴーリキイ著・藏原惟人譯 定價六十錢 送料六錢
回想 マキシム・ゴーリキイ著・外村史郎譯 定價五十錢 送料四錢
普佛戰爭史 エンゲルス著・荒畑勝三譯 定價六十錢 送料六錢

發行所 東京市芝區新橋七 振替東京八四〇二三 改造社

全國學校へ二大地圖掛軸寄贈の大奉仕發表
科學畫報
拾月特別號の壯觀を見よ
最新世界大地圖 最新日本大地圖 掛軸 寄贈大奉仕
詳細は本誌を見よ (本號に限り八十錢 送料三錢)

空のクヰンメアリ
天然色・立體映畫の發達
天然色立體映畫の完成
癩病救濟
果樹の品種改良
マニラ麻と日本人
島紬泥染の話
石炭の液化
月世界旅行は實現するか
宇宙はどんな構造か
古代バビロン星座 野尻抱影
天體距離の測定法
東京天文台案内
望遠鏡の選び方
天文と人生 山本一清
特別大附錄 月面二頁大五色刷の圖
獨特のグラビヤ版 猛獸の冒險撮影
プルティ・エー彗星
マドリード
特報 發見 發明
科學寫眞の撮り方
流線型電氣機關車
本號に限り八十錢 送料三錢

誠文堂新光社 東京市神田區錦町一丁目

無線と實驗
ラヂオの新知識を滿載せる 十月號出づ!
電子と電子管(2)
無線通信の理論楷梯
アンテナは語る
アメリカに於ける一九三七年型受信機
全國學校へ寄贈 最新世界大地図 最新日本大地図

改正臺北市全圖
定價金壹圓
發賣所 臺灣日日新報社商事課

豫防藥レーロー
滲みず痛まず・安全に豫防

工事入札公告
總督官房會計課

物品購買公告
一、ポルトランドセメント
總督官房會計課

商業登記公告

星製 印刷所

アテナインキ
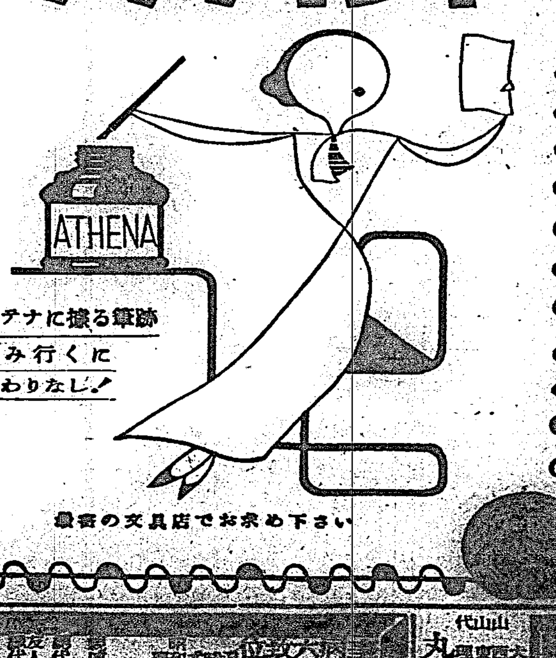

最寄の文具店でお求め下さい

トバタ
新型陸用發動機 發賣記念 特價賣出
期間 昭和十一年十二月十五日マデ
特約店募集
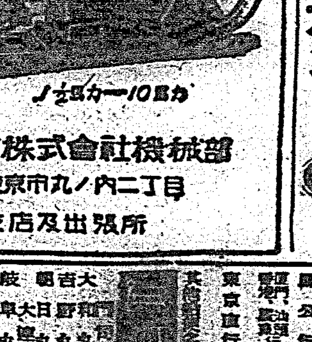
½馬力—10馬力
三菱商事株式會社機械部
本社 東京市丸ノ内二丁目
各支店及出張所

歯痛頭痛はガオガンに限る

パイロット
高級萬年筆
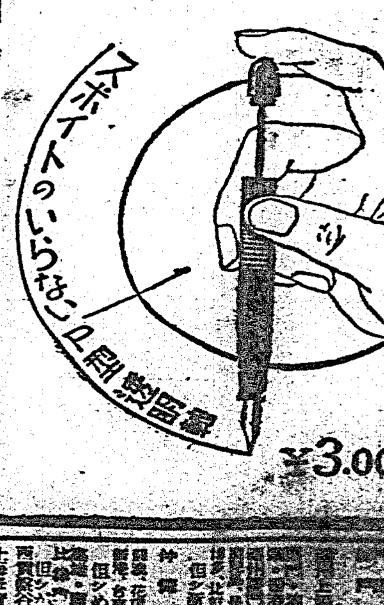

¥3.00以上

父林耀亭儀豫而病氣加療中ノ處藥石效ナク本月二十四日午後六時四十五分逝去仕候間此段辱知諸彥ニ謹告仕候
追而告別式ハ…
昭和十一年九月二十五日
臺中市
男 林
孫

蔣氏は南京に還るべきだ
廣東逃避は餘りにも無責任

一

何をおいても行政院長蔣介石氏は一先づ廣東から南京に還るべきである。又日本政府としても、蔣氏を急して彼を還らしむべきである。行政院長は、行政府の首腦者であつて假にも一國の國務總理である。支那國内に起つた外交上最も重大な事態に對し、國府が最も責任ある態度を取り、實權上終り力の無い外交部長をして日支交渉の衝に當らせてゐるといふ事は、餘りに無責任、無誠意なりと言はざるを得ぬ。而かも彼は、廣東に於て對西南の政治工作をしてゐるが如く見せかけて、實は蔣介石氏を中心とする西南派との間に自己の存在を誇示し、彼の今後の立場を作る一生懸命であるやうだ。

二

こんな無責任、無誠意な態度を取りにも國民の命を出した國民政府の行政院長たるものが執り得られるものだらうか。南京政府で誰一人シビレを切らして實業、敎育の兩部長が廣東へ飛行機で蔣氏の引張り出しに行つたではないか。實に呆れ果てた行政院長振りである。帝國政府としても、彼が事實上の國民政府首腦者である以上、此際如何にしても彼を南京へ強かに歸還させ、直なる不祥事件と今後の日支國交の根本策につき當面の相手とせねばならない。萬一彼が依然として歸らぬならば、方法を以てしても南京國民を暗中模索させればならない。行政院長をやめ、下野でもしない限り、彼は何として も日支交渉の當面の相手者で無くてはならぬ。形式上外交部長を出して置きながら、半面では暗に蔣氏を動かし抗日の顧問に蔣氏を動かし抗日の態度を續けしめてゐる。疑ひさへある。こんな矛盾した二重性格的外交から消算して行かぬ事には、何として日支國交の調整など望まれようぞ。要は國民政府側に蔣氏一派の抗日政策の根源を引ん剝ぎ、根本的に是を正常化させねば、何日抗日の跡は到底絶つべくも無いであらう。

出馬懇請を卻け　蔣氏は飽迄逃避
廣西問題の未解決を理由に
孔氏を代表に推す

【上海二十六日發同盟】國民政府實業部長吳鼎昌氏等に南京出馬を求められた蔣介石氏は廣西問題未解決を理由に南京に歸來せぬことを言明し行政院副院長孔祥熙氏を自分の代理として日支交渉の全權を委任する故、孔祥熙氏が國民政府代表の資格で川越大使と折衝せよと命じ自身南京に赴き當面の重大交渉の衝に當るの決意と誠意なきを表明したと云はれる

兩代表歸京

（上海二十六日發）國民政府要人會議の結果を齎らし一昨日廣東に飛行機で飛んだ實業部長吳鼎昌、敎育部長王世杰兩氏は蔣介石氏と會し緊迫せる日支國交諸問題打開に關し重要協議を遂げ蔣介石氏より新な指示を受け二十六日南京に歸來し國民政府要人にこれを傳へることとなつた

廣田首相陪觀を延期

（東京二十六日發）廣田首相は二十八日午前十時上野驛發大演習陪觀の爲め北海道へ赴く豫定だつたが對支外交交渉の成行を重視し一應その見透し附くまで延期することとなつた、大體三十日頃出發することとなる模樣である

局面轉回は至難か
最惡の場合も豫想し
最後的態度を協議

【東京二十六日發】外務省では二十六日午後一時三十分より對支問題につき重ねて外務、陸、海軍三省會議を開き桑島東亞、磯谷軍務局長を中心に重要協議を遂げた、會議の内容は極秘に附されてゐるが、帝國政府として日支關係の局面轉回に關し、蔣介石氏の出馬を要望し出來得る限り平和的外交交渉に依る全面的解決の既定方針で邁進するに決定してゐるが果して蔣介石氏が當面の責任者として出馬するか否か、假りに出馬しても責任を以て誠意ある交渉に當るか又交渉が支那側の不誠意に依つて重大な破局に直面した場合及びその際の在支邦人の生命財產、權益擁護を如何に措置すべ……

第三飛行團の開設と臺灣
本日の開團式を迎へて

一

わが陸軍に於ては、さきに空軍の擴充と共に其指揮命令系統を一元化すべく、從來の飛行聯隊を師團から離し飛行團に隸屬せしめ、更にこれを航空兵團の司令下に統合する官制改正したが、新設の航空兵團司令部は東京に、第一飛行團は岐阜に、第二は會寧、第三はわが臺灣屏東に設置されたが、而して屏東第三飛行團司令部に於ては、け栄誉ある其の開團式を擧行することになり、地元民は申すに及ばず、全島の官民舉つて喜ひしれるが、吾人もこの喜びの日に當り祈願の一端を述べてみたい。

二

今度新設された飛行團司令部は屏東、會寧、及び本島の屏東は、之れを司令部に置き二聯隊と二角形をなす、廣東は本土の中央部、會寧は……

我對外爲替には何等動搖は生ぜぬ
フランよりもギルダーを重視
大藏當局の觀測

【東京二十六日發】フランの平價切下に對し大藏當局は今日迄の觀測してゐた問題として我が對外爲替には何等の動搖を生ぜぬものと觀測して居り寧ろ今後これに追隨すべきギルダー價切下げが對蘭印貿易及び砂糖相場に與へる影響を重視してゐる、大藏省では今回の切下げに伴ひ英、米、佛三國協定で英國が他の二國に引ずられ英、米クロス切下げに伴はぬ限り我が對外爲替相場にに對し變更を加へぬ方針である

滿洲國貿易額

【新京二十五日發本社特電】康德三年八月中に於ける滿洲國の國際收支は左の如く發表した

……

辰馬で新造船

【神戸二十六日發本社特電】……

馬場藏相政黨へ"稅整"說明

（寫眞は於政友會）

馬場藏相は二十四日午後一時民政黨、同二時政友會に赴き稅制整理案に關し夫々說明する……

金兌換を停止
債務一切のモラトリアム實施
佛政府正式に發表

【パリ二十六日發同盟】フランス政府はフラン切下げ斷行と共に金本位停止を斷行するに決定し次の如く發表した

一、金又は外貨拂の債務一切に就きモラトリアムを實施する法案を二十八日議會に提出する

一、株式並に各種商品取引所を追つて通告あるまで休場する

一、フランス銀行は直ちに金兌換を停止する

支那行積出し見合せ
長沙から飛電

【神戸二十六日發本社特電】日支關係の險惡化に神戸の華商は所謂きかといふ噂ゆる最惡の場合を豫想して帝國の執るべき長沙附近に關し協議を遂げられたもので同會議の結果は極めて重視されてゐる

日本も伯國も選擧權を保有
國際司法裁判所判事の

【ゼネバ二十五日發同盟】聯盟理事會は二十五日聯盟外の日本並にブラジルも常設國際司法裁判所判事の選擧權を保有すべき旨決定した

新協定の意義
三國政府から發表

【ロンドン二十六日發同盟】英米佛三國政府は通貨安定協定を締結するとともに二十五日午後十一時ロンドン、パリ、ワシントンで同文の聲明を發表して新協定の意義を闡明した、その要旨左の如し

一、英國は米佛兩政府とともに平和確保し國際經濟關係の秩序回復に最善の寄與を致す如き諸條件を育成し世界の繁榮を促進し人民生活の標準改善に貢獻することを約す

二、英國は過去數年間と同樣の方針に基き能ふ限り國際爲替制度の均衡を維持し自國の通貨政策に依り同制度に何等かの支障を與へることは極力避けることに決意である、右二重要方針は各國政府英米佛三國政府は確信する

三、フランスは期待通り通貨の安定を鞏固な基礎の上に確保するためには先づ前提として各種經濟機構の間に恆久的均衡を再確立する外はないとの見解に基き議會に通貨再調整案を提出すべき旨英米に通告した以上フランスの決定に依り國際經濟關係は更に確固たる基礎に安定するに至ると思惟し英米は衷心右決定を歡迎する、今次の通貨再調整案に依り何等か國際爲替の基礎に混亂を惹起する如き虞れある場合には英米佛は以上の事態を阻止するため全力を擧げ最も適當な方法を講ずる意圖を茲に宣言す

四、上述制度の遂行は國際貿易の發展と關聯あることは三國政府の確信する所、殊に究極に於いて現在の輸入割當制及び爲替統制制度を廢止する目的で徐々に之等諸制度を緩和するため即時實施すべきことを望む

五、イギリスは米佛と共に本聲明に明示された政策實現のため各國政府が協力する樣希望且つ要請する

市場は氣迷ひ
需要さへあれば
正金は取引する

【東京二十六日發】フラン價切下げから我が爲替市場も氣迷ひ狀態を續けてゐるが特にフラン價並にギルダー價の前途が懸念しいため、フラン及びギルダーに對する商談は殆ど取引不能となつた、一部に……

世界通商界の安定が期待さる
通貨安定協定成立して

【パリ二十六日發同盟】今回の通貨安定協定が實施された上はフランスは勿論英、米兩國も列國の協力、積極的な努力、國際的通貨價値水準の新らしき確立に依つて世界經濟回復の基礎を固むべく努力するものと豫想されロンドン經濟會議失敗後四年で茲に世界通商界安定の期待が掛けられるに至つた

朝鮮殖銀が利下げ

【京城二十五日發本社特電】今春大幅利下げを行つた朝鮮殖銀並に……

ギルダーは不變
和蘭政府で發表

【アムステルダム二十五日發同盟】オランダ政府は二十五日夜聲明を發し閣議の結果ギルダー貨の現平價を飽くまで堅持するに決定右の旨發表した

爲替市場は大混亂
先安見越しから處分をあせつて

【東京二十六日發同盟】フラン平價切下げの報に二十六日の爲替市場は寄付から大混亂に陷りレートは大暴落、市中の唱へは今朝米二十九ドル八分の一買、同十六分の三買に寄付けたがクロージングに及んでこの氣迷ひ狀態は後場相場に從ひ漸次落付模樣となり米英クロスの低落から米貨買唱の先行低下見越氣配に更に軟化して二十九弗八分一の唱へは期近買に見られ一般期近買唱へに同十六分の一となつて大引けした、レートの此際……

ギリシヤ政府が輸入制限令を公布
日本の輸出に影響

【東京二十六日發本社特電】駐日ギリシヤ代理公使より二十五日外務省宛電によればギリシヤ政府は去る十七日輸入制限令を公布し、その後日本よりの輸入は從來より一層の制限を加へらるるに至つた、同制限令によると日本よりの輸入は現在の制限令規則の適用を受くる外、經濟相の決定した輸入總額の範圍内に於いてギリシヤ銀行の輸入許可證を必要としその代金は外貨を以て同銀行に拂込むことを要し、その際輸入物品により差異はあるが四十%を越えざる輸入手數料を納付することとなつてをり、之が對日輸出貿易の補償金……東京は金融情勢改善、低金利の實勢が進んで居るので更に三、四厘方利下げをなすに決定十月より實施する事となつた

全國會議所反對運動か
稅制整理に對して

【東京二十六日發本社特電】先日發表された稅制整理案は四億乃至五億圓以上と云ふ大增稅となり、特に法人及び都市商工業者に對する異常なる負擔過重を結果するので日本商工會議所では二十四日午後稅制調査委員會を開催、東京始め大阪、京都、神戸、名古屋、橫濱外各地十會議所代表出席、先づ國同中村代議士より詳細な說明批判を聽取した上夫々意見の交換を行つたが、飽く迄愼重の態度を以て調査研究の上具體案確立に努めることに方針決定したが各地代表も上述の如き見解より政府案に對する全面的反對を期するものの如くで、地元東商に於ては早くも近く理財部會を召集、大藏當局よりの責任ある說明を聽取した上直ちに獨自の具體案作成に邁進す々手段を備へる筈今回の增稅案に對しては稅制整理案を纏めたる全國會議所の反對運動は東方國際問題と共に今後益々白熱化して行くものとその成行きは注目に値する

ガソリン消費の改善を促す
委員會を新設して

【東京二十六日發本社特電】商工省では燃料問題の解決の一環に資すべく自動車のガソリン消費節約方法の攻究中であるが、之が具體化を圖る爲め臨時委員會を設置し自動車のガソリン消費節約改善方策を協議することとなり、來月五日小川商相、北海道地方から歸京するのを俟つて實現する筈である、同委員會では自動車が從來不經濟極まるガソリン消費をなしてゐるに鑑み先づ之を是正する法案を講ずる筈で、之が爲めタクシーの統制、タクシーのメーター制の採用、或はタクシー營業者の營業組合組織による料金統一、ガソリン共同購入の實施等を實現せしむべく將來のガソリン値上りに對處せしめると同時にガソリン消費節約の改善を促す具體案を研究する筈である商工省の委員會の答申は內務省方面からも強く反對の意向である

我當局は不滿
蔣の不誠意に
許大使の回答を待つ

【東京二十六日發】二十六日の三省首腦部會議は約三時間に亙り日支問題につき將來發生さるべき最惡の場合につき意見の結果を協議を重ねて緊張したが偶々蔣介石氏は行政院副院長孔祥熙氏に全權を委讓し折衝に當らしむるに決し外務當局は之を以て蔣介石氏の責任回避なりとして不滿の意を示してゐる、然し之に對する最後的決定は二十五日川越大使より許大使を通じ蔣介石氏の出馬を要求してゐるのでその回答を待つて決定すべきであるが外交交渉の任に當るとするも果して最後的諾否、決定をなすか否かは全く疑問で要は外交部長と同樣一切を南京の蔣介石氏の指示を仰ぐが如き有樣では談判席上の當面者が無責任の談判には全く無力であるから孔祥熙氏が最後的決定の全權を與へられてゐるか否かを嚴に確かめ然らざる時は交渉の要なしとの態度を堅持し且つ蔣介石氏に對し出馬の要求あればその時期の明示を迫り蔣介石氏への要求を回答させることとなつてゐる

退職手當にも課稅に決定
五千圓以上の者に

【東京二十六日發本社特電】大藏省では現在退職手當に對しては第三種所得稅を課してゐないが、右の中五千圓以上の者に對してはたとへ一時の所得であつても社會政策的見地から課稅することに決定した、併しその課稅方法は一般第三種所得とは切離し別個に今回の稅制整理により改正される超過累進率（現行に比し五割程度）を適用されることとなつたので、一萬圓の退職手當に對しては第三種所得の爲に關係なく大體七百五十圓程度の課稅を見る筈である

錢鈔信託は解散

【大連二十六日發】錢鈔信託では十月十日臨時總會を開き解散を決定する筈

大連取引所錢鈔部廢止

【大連二十六日發】大連取引所では錢鈔部廢止に伴ひ來る十月二日閉場式を擧行する

柳川中將は豫備役編入

【東京二十六日發】臺灣軍司令官を附けられた柳川平助中將（滿日正喜）は二十六日附豫備役編入を發令された

石河前局長挨拶廻り

石河前警務局長は二十六日總督の挨拶を兼ね本社を來訪した

人事

▲野口敏治氏（總督府理事）二十六日內地より歸臺

▲岡出幸生氏（糖業試驗所所長）二十六日來北（日の丸館）

▲臼田寬三氏（參謀本部附中佐）……二十六日蓬萊丸にて歸京

▲中山幸雄氏（……）……二十六日……丸にて上京

シナテクキ

▲蔣介石氏が南京に「ヘバリついて」ゐないで、かと言つて……蔣介石さん夫人は會長をしたりしてゐるのだが、その中には蔣自ら會長へ西遊といふ名目で出掛けて行くだらうとのこと▲蔣の夫人宋美齡は女ながら政治好きで內部工作をいろ〳〵とやつてゐるり、香港實業者との間や廣西の策略に抑へ込み策まで一部勢力を……いてゐるらしい、かと思ふと四門の小細工情報などにも幾分手を焼いてゐるらしい……まで策略の手を廻かしてゐるとの噂▲蔣介石の廣西工作は今回も……つて統一が出來たかの感もあるが實はオカ〳〵以て裏と表とには意外な相違があり、そう簡單に行つてゐないさうだ▲南京方面からの情報によると、蔣介石が同地に乘り込んでゐるといふので俄に統一され、廣東が中央に統一されてゐるといふので……らしいが、それにしても中央と廣西との內面關係でも知つたら、然う自慢にもならぬだらうに……。

中秋月餅
臺北市太平町四ノ九一
合資會社 寶香齋商行
電話四八二番 振替四二一番

古金銀・寶石・各種工藝品
高價申受・御報次第參上
臺北京町二丁目角 荒井商店
（電話四〇四番）

内科 小兒科 入院隨意
台北市本町二丁目三番地
樋詰醫院
電話五四七番

東京 阿野金庫
まさかの時に役立つのは この金庫に限る！
台北 長谷川商行

羽車

國急告
愈々貳拾八日限り〆切（二日間）
今秋多流行 新柄新品揃
本場銘仙 三千反限り
純毛セル 百反限り
袴地各種 五十本限り
村山大島 三千反限り
新貝大島 三千反限り
臺北本町 盛進商行 大阪仕入部
宣傳大廉賣會

南洋管見（三）

總督府營林所　玉手亮一

ダバオ一帶には一萬五千の邦人が在住してゐる。その大部分は麻栽培者である。來航の船上から眺望として知られる一萬尺のアポ山の中腹白雲のかかる邊りから緩やかな傾斜が海岸迄伸びてゐる。その一面約五萬町歩の麻畑が擴がつてゐるのを望見したとき邦人一萬數千が三十年の汗の結晶が白麻となつて立ち並つてゐる樣に感じた。ダバオの開拓は全く

▼…**邦人の力** である。ダバオ州六百キロの自動車道路の內四百八十キロ迄邦人の手になつたのであるが如きは其一例だ。邦人の開拓に追隨して比人米人が麻栽培をなすに至つた耕地四萬町。比政府が邦人の開拓に依つて如何に收入を增し得たか。如何に多數の比人が邦人事業に依つて生活の資を得て居るか。マニラ麻は現在比律賓の生産品中

▼…**世界的商品** と目すべき唯一のものであると云つても敢て過言ではあるまい。然るに此の邦人の功績に報ゆるに昨年來大はサブリーズ問題（米比人の租借地を邦人が開墾耕作し收穫の一部を報酬として受納する慣習を政府は所謂パッキアオ法を法律の禁止する又賣所謂サブリーズなりとして契約取消命令を發すその面積一萬五千町歩に及ぶ）或は法上の會社制限（比人六割以上の資本を加入せざれば會社組合の設立を許さず然も土地の租借は會社に限り一會社一千二十四町歩以上許さず）より小は商店從業員制限、自動車營業制限に至る迄續々に邦人抑壓の手段を講じやうとしてゐる。

冷靜に考へて之等の

▼…**邦人抑壓が** 比人にどんな利益を齎すか。若しその開發を比人に任して置いたら恐らく今日の十分の一も未だ至つて無かつたらうか。歐米人との混血兒を尊び食ふ事に甘んじても自家用自動車を乘り廻す事を得意とし、政府は財政に苦しみながら米國同樣四千ペソ以下の所得に對する税を免除し勞働者に等しき者迄八時間勞働でなければならぬと云ふのが現在の比人の姿である。最近ダヴァンガに設立された資本金三十萬ペソの日比合弁木材會社が大部分の資本を比人から集めるに邦人當業者は如何に苦心したか。ダゴン州にベナルコロニーを作り全比の四人を集めてミンダナオ島の開發を計らうとする計畫、産業的に見てその何と消極的、姑息的なる。大體比律賓人は南國民族の通有性に洩れず怠惰無氣力なるに拘らず米國の極化を反相的に受けて徒らに自尊心驕慢心に富み勞せずして目先の利益を追はんとする傾向が強い。

▼…**成程米國の** 屬領時代は大浪費地たる米國に對して砂糖其の他すべての生産物に免税の恩惠あり斯くの如くでも樂々と他を顧して得たが今や獨立國と云ふ美名は得たが國際的地位は次第に高くなり獨立國家を確立せねばならぬ事になつた今日此處では零落した民族の悲哀を味はずして濟むと誰が云へやう。今こそ比人の自覺すべき秋である。力あるものと握心提携して無限の天惠を開發し

▼…**彼等の利益** を增進するのが更生すべき唯一の途である、實際比人にして此の際自覺せざればやがて全南洋人中最も滅亡し行く民族になり果てるのではないかと思ふ。ジャワの土人は南洋民族中最も搾取虐げられてゐる民族であると云ふ。一日一錢の收入で一箇三錢のマッチを使はねばならぬ人達である。白人の前では跪坐せざれば物云ひ得ぬ人達である。併し彼等は祖父の代よりかくあるが自然であり當然であると自任そのものとさへなつてゐる。人道問題はさて置きそこに安心立命の姿を見へるのである。これを

▼…**比律賓人と** 比較すると果して眞の幸ひは何ろ自覺せざる比人の將來に在るのではなからうかと思ふ。流石第一代大統領ケソン氏は一般比人の感情的言論を超越して大局的見地から對邦人關係を考慮してゐる樣に見える。サブリーズ問題に就ても六月十六日から開會された國會劈頭教書に於て議政の此問題に觸れる事を戒く抑へて居る。本年四月上旬及國會開會を直前に控へた六月九日の兩度

▼…**政府要路の** 人々や國會議員の多數を引連れてダバオを訪問したがこれは彼等にダバオが如何に邦人に依つて開發されて居るかを認識せしむる爲だと傳へられてゐる。又大統領はその親友ベルダ辯護士をしてサブリーズ個々に就て法律的審査をなさしめたがその答申が邦人に都合よき結論を以てなされたと云ふ事が洩れ傳へられ併せて邦人の一頃の興奮をすつかり鎭靜せしめるに役立つてゐる。即ち一應ケソン大統領の誠意を信じてその力に依り比人の發展を待つと云ふのが現在の

▼…**在留邦人の** 一般的な心持の樣に窺はれた。がダバオ在留邦人にとつてはこれ等の問題よりも寧ろもつと重大で死活にも關すると云ふべき問題が前途に横たはつて居る事を二日間の邦人麻園に於ける見聞に依つて感取した。

×　×

抑もダバオの麻栽培は小作人にとつて甚だ有利である。これが一萬五千の移民を招來した原因であるが最高一割五分の小作料を差出せば殘りは自分の所得であり然もその賣却はすべて現賣で最も確實に金を得る事が出來る。現在の

▼…**麻の値段は** 一擔十七ペソで生産費十ペソ前後なるを通常だが考へてゐるから大いに景氣がよいわけであるが此の十年間最低は三ペソに至り最高は三十五ペソに上つてゐる。かくの如く相場の變動が激しく價の高いときは思ひ切り栽培するし安くなると手入を怠る然も搾取一方で肥料は勿論轉耕地の土砂防止さへ充分でない。他人の土地だから現在に於て最も有利に生産をあげればいいわけだ。かくの如くして三十年を閲した今日地力は非常に減退し

▼…**處女地の頃** は一町歩當一年八、九十擔の生産も必ずしも夢ではなかつたのが今日では二十擔平均ならよい方で惡い處は七、八擔と云ふ狀態。此の儘では益々收穫減少する許りだ。現に昨年は六十萬俵から生産したものが本年は五十萬俵に減收してゐる。昨年相場が急によくなつたのに乘して亂剥した結果も勿論あるが地力減退の現はれである事は否めない。今にして改善一新しなければダバオ邦人の前途は誠に暗澹たるものである。最も多くの栽培地を管下に有する

▼…**太田興業で** は、バゴと云ふ處に農事試驗場を經營して麻に就ては肥料問題、病害豫防、斷新に際しての過剩防止等を研究し又一方椰子、綿、デリス、柑橘、空麻、黄麻、蒟麻、護粉、コーヒー等の特用作物及家畜等に依る多角的經營の研究を進めて居る。漸及事務は既に實地栽培を行ひ相當の成績を示してゐる。唯惜むらくは充分な技術者に乏しい。比律賓には科學局と云ふ立派な試驗機關がある。昔て私が中央研究所に在勤してゐた頃本島の

▼…**試驗機關の** 機構に改善すべき點多々あるを思ひ比の科學局の如きを範とすべきものと考へてゐた。然るに現地に臨み、實狀を聞くに、機構は成程立派だが仕事は頗る消極的である。檢査分析等の仕事はよくやつてくれる相だが、地方産業開發の爲の指導の如きは殆ど顧みぬ樣である。農務省の農業試驗機關が機構設備に不備な點多々ありながら産業開發に就ては非常な貢獻をなしてゐる點を省みて實に心強く感じた次第である。そこでこのダバオの現狀を救濟するにはどうしても

▼…**臺灣の技術** の力の援助に依たねばならぬのではないかと痛感した。ダバオに於ける有識者の二三にも、臺灣總督府に對して今後は金錢的援助よりは寧ろ技術的助成を切望すると云つて居た。

ダバオに於ける麻畑

フランの切下げは 二割五分乃至三割四分

金本位の死守も遂に成らず 佛國は統制金本位國となる

【パリ二十六日發本社特電】新法案の價値が引下げられ純分千分の九百の金の四九耗乃至四三耗の間と定められたことは、既に門の計算に從へば純分四四耗乃至三八耗七の間に定められたことになり、換言すれば舊法の純分五八耗九五よりも一四耗八五乃至二〇耗二五の切下げ、**即ち二割五分二厘弱乃至三割四分三厘強の引下げを斷行する譯である**。切下げ率に各種を設けたことはアメリカの弗切下げの例に倣つたものと解され、二國協定發表後政府が機宜の處置を下し得る餘地を殘したものと信ぜられてゐる。而して切下げと金本位停止とは必ずしも並行することを要しないが、佛政府は新協定設立と同時に巨大な爲替平衡資金を準備せねばならなくなつた以上、國內に自由流通中の金貨を回收する決意を固めたので、完全自由なる金本位の維持を遂に廢れ、佛も遂に統制金本位國となつたわけである

臺灣との關係は 盾に響くかで問題

國內的にも砂糖關税云々あり

【東京二十六日發本社支局特電】本日入電のフラン貨切下げにつき**荒木臺銀理事**は大要左の如く語つた

日佛間には大した貿易もないのだから貿易關係から見て大した影響はあるまいと思はれる。唯オランダは依然としてギルダーを維持してゐるが、結局はフラン貨切下げの影響を受ける事になるかも知れない。その場合は一、ジャワ糖の低落を見るであらう、若し左樣な場合は我が糖業界に影響を及ぼす事になりはしないかと思はれる

盾の切下とならば重大

左の如く語つた　今回のフラン貨切下げの結果は幾分なりともギルダーに影響を及ぼすことは當然で、ジャワ糖に對するギルダー相場は高くなる、併し日本輸入の際は圓相場であるから臺灣糖に對する影響は大いしたことはあるまい、今の所フラン貨切下げがギルダーに及ぼす影響が何の程度であるか判然しないので何んとも言へない、唯茲に關税改正等を聞かされる折柄、今回の如き事があつて見ると關税改正所か寧ろ關税を增徵せねばならぬ狀況になつて來る譯だ

商品市場には 大した影響無し

【東京二十六日發本社特電】歐洲金ブロックの盟主をもつて任じつつあつた佛の金本位を遂に約三割方の切下げを決定すると云ふた外、國々之に動かされるなどの商品市場に對する影響は[illegible]界外は平靜で、前場砂糖株が十一月限十二圓二錢と前日に比し十錢方安けを見せたのが目立つた程度であつて[illegible]

人氣には何等の動搖もなく、又株式相場も砂糖株人氣株が一、二圓方見落したが、之も月末整理等が多少助長せる程度に過ぎず、このため新人氣市場の如きは全然無變更と云ふ狀態であつた

賣上税に反對運動

【東京二十六日發本社特電】東京砂糖貿易同業組合では二十五日午後三時より總會を開き過日政府の發表した增税案中賣上税は商取引を極度に萎縮せしめる惡税なりとして猛烈な反對運動を行ひ之が具體的運動は糖商聯盟を通じ全國糖商集合の上なすことに決した

臺灣鑛業の 增資と新計畫

硫安計畫と關聯し 金瓜石に選鑛場增設

臺灣鑛業會社では今度資本金二千萬圓を一千萬圓增加し十月以後三千萬圓全額拂込濟みの會社とすることに決定し增資額の內一部は臺灣社日本鑛業へ讓渡し增資の割當を以て資本金にて拂込み此資金を以て金瓜石鑛山所內の選鑛設備擴張に充當することになつたが、右選鑛設備の擴張は[illegible]金鑛と硫化鑛に分離し硫化鑛から硫安を製造する計畫に基くもので金鑛製錬と共に[illegible]選鑛する二つの選鑛設備の外右の新設備が出來るわけにて之は明年四月頃迄に完成する豫定となつてゐる、竹州下[illegible]の天然瓦斯と右硫化鑛を以てする日本鑛業の硫安製造計畫は先頃決定し[illegible]これも右硫安計畫遂行上の準備と見るべく遠からず新會社創立の運びとなるのでないかと見られてゐる

國產濾過材 製糖工場へ賣込

製糖工場にて糖汁濾過の爲めに使用する濾過材は從來國內に産出せず一に外國よりの輸入品のみに頼つてゐたが、昨年創立された日本シリコンセル工業株式會社が姉妹會社東京保温材會社の永年に亘る研究を踏襲して苦心努力の結果漸くにして國產濾過材シリコンセルの製造に成功し之を廣く製糖工場へも賣込み舶來品にとつて代る方針の下に今度臺北の合名會社山下商店を全島一手販賣店に指定した

因に山下商店では北辰電氣製作所の代理店をも引受け電氣式濾度計流量計其他のメーターをも賣擴めることになつた

糖價は低迷

爪哇中双安と日支急迫

【大阪二十五日發本社特電】某店著電によれば爪哇三バスは、昨今の打續くロンドン市場の低迷と滯貨未賣分の增加から、日本向け中ザラ賣値を三ギルダ五セントと十セント方引下げた、之が內地換算値は格落込みで十一圓七十錢乃至八十錢見當になるが過般入荷の分も未賣分にある際殊に日支關係の急迫に買控へ、內地市場も多少嫌氣にて納税分既十六圓六十五錢と小弛んでゐる

輸出補償法により 波蘭へ紅茶の初輸出

臺銀の手形買取二件

本年度の輸出補償契約は既報の如くこの程總督府と各銀行との間になされたが、本年最初の手形買取りが行はれた

（イ）手形の振出人は臺北市日新町の南山茶行、支拂人はポーランド主都ワルソーのブルートン商會、商品は紅茶五千封度、手形の種類は荷證手形、甲種補償契約、買取銀行は臺銀

（ロ）手形支拂人はポーランドブジニヤのジョセフフェッター、商品は紅茶六千封度、その他は前者と同樣

波蘭への紅茶の輸出に就ては最初のことであり、輸出補償法によつて斯くの如き商談が進められることは貿易上喜ぶべき現象であると見られてゐる

商工銀行の 小異動

助役級の詰替を行ふ

臺灣商工銀行では二十六日付を以て左の如く助役級の一部異動を行つた

- 命嘉義支店助役　新竹支店助役　山本庚次
- 命高雄支店助役　嘉義支店助役　渡邊正義
- 命總務部監督課勤務
- 命基隆支店助役　高雄支店助役　橫谷靜一
- 命新竹支店助役　臺北本店助役補　竹內喜代治

漸次步寄る 引換證問題

近日中も一度協議

貨物引換證に關する小委員會による意見交換會は昨報の如く廿五日午後七時から臺北商工會議所に於て開かれ西村商工課長代理、岡部課長、池田、松本、井出、會根の各移出米商代表、黃水油、陳仁毅、陳天來、陳茂源の各臺北地區代表、臺灣の原田氏等出席し腹藏なき意見の交換を行つた結果大體の結論として

臺地側は貨物引換證に對する不必要な不安を解消する

移出商側は實施期たる十月一日を必らずしも固執しない

といふことに一致したが、未だ具體的に最後的な意見の合致を見なかつたため今一度近日中にモット少なき代表者で集まり協議することとなつた

外系自動車の 生產臺數を限定

年二萬千八百餘臺

【東京二十一日發本社特電】[illegible]自動車製造事業法第四項の昭和十年八月九日以前より營みつつあつた日本フォード及ゼネラルモーターズ兩社に對しては事業の許可範圍を決定したが之は方針を決定せる昭和十年八月九日を基準として、其の前三ヶ年の平均生産臺數を許可臺數としたもので、この結果當局により許可されたる本邦自動車製造業者は內地資本二社外國系二社となり、內地に於ける外國資本會社の一年間の生産臺數は二萬千八百三十臺（フォード一萬二千三百六十輛以內ゼネラルモーターズ九千四百七十輛以內）に限定せられたもの

大連取引所は 十月より金建

鈔票發行は禁止となる

【大連二十四日發】鈔票發行禁止に關し關東局では二十四日局令第六十號を以て告示する所あつたが大連取引所では右に伴ふ大連鈔票取引所廢止及び特產建値を金建に變更の件を來る十月一日より施行する旨公示する所あつた而して特產取引人側には金、銀ペーが法律化された以上十月一日以後に行はれる取引は勿論金建であるが、それ以前に行はれる取引に就いての辨法を攻究しつつあつたが大體左の如き意見に一致した（九月二十九日現在にかける取組は總て金建に引換へること）右に就いては取引所當局は勿論豆信においても異議なき模樣であるから茲に特產取引は十月一日より名實ともに金建となる譯である

日高撰穀機の石拔性能試驗

東京木村德兵衞商店の發賣に係る新案特許日高式蓬萊號撰穀機の臺灣總代理店を引受けた臺北市北門町合資會社三榮商會では二十五日午後臺北町三榮商行籾摺工場內にて石拔機の性能試驗を行ひ元山米檢技師、高坂帝大助教授、小野商工課囑託、商工、農務各課員其他米界關係者の觀覽に供したが、籾と玄米と各別々に設けられた石拔機で容易に石が拔け四號型では一時間に四十俵以上の能率を發揮し得ること立證せられた、之が本島に普及すれば島米の聲價を向上せしめ得る利益尠少でないと云はれてゐる

商況（廿六日）

島內米肥

臺中米價（二十六日）蓬萊米一〇圓二〇錢、丸糯八圓八五錢、由米蓬萊米三、八五四〇錢、四四錢（臺中倉庫）

臺米現物相場

		前日對比
南部一期在來米	八九〇	三錢高
北部一期蓬萊米	一〇〇三	一三錢
中部一期蓬萊米	一〇二八	一〇安
中部一期在來米	八七三	五安

基隆在庫米

二期蓬萊米	二二、四〇三
一期蓬萊米	三、九〇四
一期在來米	一八、六七八
一期在來米	一三六
二期在來米	三三

高雄在庫米 [illegible]

正米市況後場

	當限	中限	先限
一期蓬萊米	九、九一	九、五四	不申
一期在來米	八、七〇	八、七三	八、七六

島內肥料相場

硫安	一〇四〇〇錢
安	九四一〇錢
大豆粕	一四〇七錢
過燐酸石灰	一四〇〇錢

大阪期米後場 [illegible]

爲替

臺銀建値

倫敦	一志二片
紐育	二九弗一六分三
孟買	七七留四分一
新嘉坡	二〇二圓
爪哇	四三瓦八分三
馬尼剌	一七一圓四分三
上海	一〇三圓八分一
漢口	一〇三圓八分一
香港	一〇三圓八分一
廣東	一〇三圓八分一
青島	八八圓（ミナル）
大連	一〇七圓八分三
天津	一〇七圓八分三

穀肥

大連特產前場

	豆	粕	引
大豆九月限	七、一三		八、二〇
十月限	七、一三		七、二〇
十一月限	六、三〇		六、五一
十二月限	三八		三八
一月限	三〇		三四

大連特產況前場

【大連二十六日發】各地不休を入れた後に出揃り薄に大豆は[illegible]現物に日滿緣故の買ひあつて高値を[illegible]十一月限以降は[illegible]買つた、豆粕は[illegible]賣手見送りで更內なく[illegible]

株式

東京株況前場

【東京二十六日發】內外諸情勢が面白からぬため引續き賣人氣であつた。長期紡績株は新舊の一圓七十錢安を中心に鐘七十錢安其他も三、五十錢低落し人絹株も賣人氣強く帝人の一圓九十錢、新九十錢安をはじめ他も一圓內外安を示し砂糖株はフラン貨切下を嫌はれ鹽は一圓三、五十錢方落、重需株は日立、浦賀、重工等が小一圓安が目立つたが他は五、六十錢安、其他ラサ工の二圓安、鮎實、白煉實化、麥酒等の一圓餘安が注目され東株は若七十錢安、新四十錢安に引け、短期新東は地場申繼筋の手仕舞買物で三十錢高の百三十六圓と寄り其の後六圓四十錢の高値を附けたが後戻り戻りに壓迫され五圓十錢の安値を附け引際は雄株の下げ腰から見直し五圓六十錢と手堅く大引け、諸株も大體浮動保合、鋼管、麥酒、砂糖株は賣人氣が強かつた

大株雜觀

【大阪二十六日發】税制整理觀の人氣も漸く緩和せるも日支兩國關係緊迫し度を加へ形勢の見透しつかず月末氣迷ひ日鐘は舊新高を眺め賣方、手當とマバラ買に一步引縮め人絹株は爲替の動搖から嫌氣投み砂糖株はフランスのフラン貨切下げを移し一齊弱れ東新は攻防戰運に氣迷ひ保合見ましい商內は見られず明休會控へに一般氣乘薄であつた

堂島雜觀

【大阪二十六日發】昨日波瀾を極めた場面は投物一巡に買方の利喰急ぎとなり反落に轉ずる場合で沖繩附近洋上に發生せる颱風漸次北上の氣配あり颱風襲來と田中眞の賣出動に當限二十八丁中限十九丁先限二十七丁高と三限とも大上放れて寄り昨日安過ぎの反動高を思はしめたがアト人氣の落着と共に値頃惚ひ出でがつちり保合を示したが後場に入り颱風襲來と休日控へに賣物薄く先限は八十錢寫乘せとなり一般に押下成の結果待ち人氣である

堂島米況後場

【大阪二十六日發】前場強調の氣先後場は期近高に先は地場新鮮筋の買り地場強氣買に三十圓七十六錢と二丁高に始め二節七十二錢と押したが利喰急ぎの賣物にヂリ高の八十錢と伸び結局七十九錢と引締めて引けた

大阪在庫米（單位石）

內地玄米	八九四、五八二	
同　白米	一、三八八	
朝鮮玄米	一六五、六九三	
同　白米	四六、二〇七	
臺灣玄米	三、八六三	
同　白米	三六五	
碎米	四、九一〇	
本日出來高	二四六、四〇〇石	

堂島兩建控除後合

當限	三二、一〇〇石	賣方 村岡以下十七店	買方 小河以下八店
中限	七六、三〇〇石	賣方 北川以下十一店	買方 稻元以下十五店
先限	二〇一、〇〇〇石	賣方 北川以下十八店	買方 小河以下十店

二	七〇	三三	七三
三	七一	二〇	七八
四	七九	二五	七六
五	八三	二七	八〇
大	八四	三三	七九

謹告

新秋清涼の折柄貴堂益々御清祥の段奉慶賀候　陳者當社事大方皆樣の格別深甚なる御愛顧御引立を賜はり隆々發展の域に達し遂に今日の盛大を贏ち得申候事を厚く御禮申上候

當社は現下の情勢に於ては既に手不足を告げ御取引者各位に永らく御不自由相懸け居候處今般愈々諸般の準備完了致候爲三井商事の組織を變更し規模を擴大し內容を充實強化し社員を增員して陣容を整備し「三信證券株式會社」と改稱し勸業債券、公債社債、外貨債、株式等有價證券類の賣買、金融を始めとして會社債、地方債の引受募集を取扱ひ新たに不動産部を擴張の上獨立させ其の賣買並に金錢貸付を盛んにし併せて生命、火災の兩保險代理事務を取扱ひ終始熱誠以つて社業に精勵し共存共榮の實を揚げ御取引者各位の利福增進の完璧を期し斯界の發展に貢獻する處あらん事を念願するものに御座候

冀くば「三井商事」時代同樣否より以上の御愛顧御引立あらん事を幾重にも奉懇願候　敬白

昭和十一年九月廿三日

東京市日本橋區室町一丁目十六番地

舊稱　三井商事

改稱　三信證券株式會社

代表電話日本橋(24)二四三七番　振替東京五五二〇番

御誓告

[illegible]

公債　債券

朝取會（新）

- ◎債券現物賣買
- ◎債券の鞘取
- ◎債券當業ノ有無ヲ無料デ調ベマス
- ◎商報パンフレット申込次第送呈
- ◎第八回鞘取會員募集中
- ◎債券公社債株式の賣買金融
- ◎社債ノ引受募集取扱
- ◎有價證券類の運用預リ

[illegible]株式會社

食中毒

にダイモール（常備）（必携）

洋服

背廣（三ツ揃）紺黑セルA十二圓B十七圓（詰衿上下黑・紺サージ十二圓）

鼠セル金廿二圓　紺黑サーヂ金十五圓

モーニング（黑チョッキ上衣）A廿五圓B卅五圓　立縞ズボンA六圓B八圓

オーバア　クレバネットA十三圓B十八圓C廿五圓

洋服裁斷講義錄

大阪北區中之島　財團法人大阪洋服學校　生徒募集

頭痛には　齒痛と頭痛に　ノーシン　効散

本舖　森田製藥所

大景品付き七大辭典

七冊で只の一圓三十錢

積文堂書院

▼産婆看護婦生徒募集

九州産婆學校